臺灣日日新報 夕刊
一月三十一日
夕刊定價一部二錢
發行所 臺北市 臺灣日日新報社
基隆支局 臺中支局 臺南支局 高雄支局 花蓮港支局 大阪支局 東京支局

132555

# 呉將軍愈よ中原へ
# 綏靖治安の巨步
## けふ出師の聲明發表

【北京三十日發同盟】既に新政府樹立に關する [illegible] 呉將軍は三十一日陝西 [illegible] の形式をもつて中外に救國のため出馬する旨聲明することとなつた。 [illegible]

"會合備處は黃河以南の軍事行動未了地區を中心として治安工作を開始すべく元東北軍長胡毓坤等を中心に準備を進めてゐたが、この程具體化を見るに至つた。[illegible] 下將領誘致等を隨へ綏靖委員會を組織し、更に内外に對し堂々の出師の聲明を發し、徒らなる抗日戰により四億民衆を流浪の苦に陷れるの不可を說き、綏靖治安の巨步を踏出すことになつてゐる。[illegible] 綏靖地區は黃河南岸開封一帶より武漢に至る中原にあり、[illegible] 同地方には曾つて將軍が直魯豫巡閱使たりし時代からの不動の勢威あり、中原の平定は期して待つべきものがある(寫眞は呉將軍)

# 開封に乘出して
# 自ら指揮をとる
## 抗日勢力に大分裂か

【北京三十日發同盟】[illegible]

# 和平救國會の宣言
## 全支民衆への
## 影響頗る甚大
### 救國會宣言の迫力

【北京三十日發同盟】和平救國會は三十日呉將軍出馬に關する宣言を中外に發表したがその要旨左の如し

中國國民黨の現在に至るまで [illegible] 

一、抗日救國の失策
二、赤化勢力の害毒

[illegible]

【北京三十日發同盟】發表された和平救國會の宣言は [illegible]

### 呉將軍の出馬を
### 伊國官邊は歡迎
#### その成功を期待して

【ローマ三十日發同盟】支那民衆待望の呉將軍は [illegible]

### 救國會の首腦

【北京三十日發同盟】[illegible]

# 敵運貨船を爆擊
## 海軍航空隊の活躍

【上海三十日發同盟】[illegible]

衆議院豫算總會
二十六日の衆議院豫算總會で何を見るやら平沼首相と米内海相のひそ〳〵話

# 『防共』と云へど
# 精神は『反共滅共』
## 衆議院豫算總會 有田外相が答辯

【東京三十一日發同盟】三十一日の衆議院豫算總會は午前十時二十分開會

**北昤吉氏**(民政) [illegible]

**有田外相** [illegible]

**北氏** [illegible]

**外相** [illegible]

**猪野毛利榮氏**(政友) [illegible]

**板垣陸相** [illegible]

**猪野毛氏** [illegible]

**陸相** [illegible]

# 植民地返還を要求し
# 防共協定强化を强調
## ヒ總統が施政演說

【ベルリン三十日發同盟】ヒトラー總統は三十日午後八時九分ドイツ國會に臨み約二時間二十分に亘り滔々一万語を發してドイツの内政外交政策に關し獅子吼した [illegible]

# 貴族院本會議

【東京三十一日發同盟】[illegible]

**長岡半太郞氏**(無所屬) [illegible]

**田中館愛橘氏**(無所屬) [illegible]

**荒木文相** [illegible]

# 臺北市豫算案成る
## 市會は十五日頃招集

[illegible]

### 今田澎湖廳長
### 四日に赴任

[illegible]

### 五中全會閉幕

【香港三十日發同盟】[illegible]

### 古城經濟部長休職

【東京三十日發同盟】[illegible]

### 人事

[illegible]

### 無紋琴

[illegible]

### その日その日

[illegible]

# 新しき秩序 (95)
芹澤光治良作
小林秀恒畫

眞珠 (八)

[illegible]

お斷り 小林秀恒畫伯病氣に付き本日から當分挿畫は富永謙太郞畫伯に依頼致します


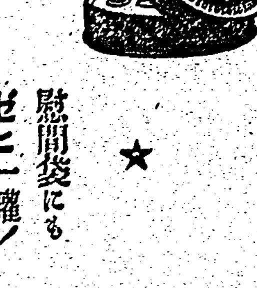

殺菌と治療の常備藥!
一寸した切り傷スリ傷やけど、ひゞ赤ぎれなど
ほつて置くと惡化します
オゾでスグお手當下さい
理想的な藥効で惡化を防ぎ氣持よく快癒させます
★ 慰問袋にもゼヒ一罐!
¥.10 .20 .30 .50 1.00 2.00
オゾ
ひゞ 凍傷 やけど 怪我 皮ふ病 齒痛 鼻詰り 靴ずれ ちな炎 化粧下 顏剃後
オゾ本舗 ［illegible］

# 興亞の新春を壽ぎ 宮中で歌御會始

## 古式床しく嚴かに

御製

皇后宮御歌

皇太后宮御歌

選歌

## 戰線勇士の詠進歌 二首が預選へ

### 三條御歌所長の謹話

## 白衣の勇士からも 智利震災に義捐金

### 友邦に寄せる邦人の厚意

## 名譽の戰傷者

## 第一銀行が救護會に五十萬圓を寄附

## 役馬貸與規定 近く施行を見ん

## 去る者は追はず 學部再建に努力

### 平賀東大總長の決意

よき教官を養成

## 官吏の身分で 徒黨行動は愼め

### 文相、東大問題を語る

## "大學を信ぜよ" 舞出教授が學生に訓示

## 八世帶を燒く

### 昨夜永樂町で火事

西門町で小火

## 三輪遞信部長が けふ新任の挨拶

## 赤堀知事離任挨拶

## 佐々木州警務部長 州職員に轉任挨拶

## 六氏の送別會

## 郭は無期懲役

## 若い女が服毒

## 長沙丸上海へ

## 業態別座談會日割

## 在臺の三萬華僑が 吳將軍に激勵電報

### けふ新民總會館に集合

電文の内容

國旗洗濯を無料奉仕

## 臺北信組から 五千圓を獻金

## 街の大捕物帖

## 無名の青年學徒が 遺傳學上に新發見

### メンデルより數段の進步

讃辭を

價値は

横から

部分で

## 甦る漢口の姿

皇軍占據以來三ケ月にして復興の色漲る漢口中山路


## 家庭と婦人

台内 定期航空

△内臺定期航空(上り便)たちばな號は卅一日午前六時五十三分發北發、乘客は次の通りである

西村商兒(官吏)大崎球次(同)中田久之助(會社員)島田利吉(同)伊佐チヨ、仲濱マサ子、外四名

### 今晩の映畫

◆新世界館 晝一時上映
1 怪術夜叉王 午後七時〇分
2 神風鞍馬(前篇)
3 神風鞍馬(後篇)

◆第二世界館 晝一時上映
1 ニュース短篇 午後七時〇分
2 男の償ひ(前篇)
3 男の償ひ(後篇)

◆タイゲキ 晝十二時上映
1 パラマウント・ニュース 午後七時〇分
2 悪太郎
3 臺日ニュース
4 (續)鞍馬天狗

◆國際館 晝一時上映
1 臺日ニュース 午後七時〇分
2 科學者の道
3 ジエニイの家

◆芳乃館 晝一時上映
1 青春オリンピック 午後七時〇分
2 子育て仁義
3 大毎・臺日ニュース
4 二人は若い

◆大世界館 晝一時上映
1 臺日ニュース 午後七時〇分
2 特報ニュース
3 愛の曲
4 青空二人組

### あすの天氣

概況 (三十一日)


謹謝近火御見舞 臺灣米穀移出商同業組合 臺灣米穀代行株式會社 臺灣正米市場組合

謹謝近火御見舞 臺北市永樂町二ノ五三 大東信託株式會社 臺北支店

謹謝近火御見舞 臺北市永樂町二ノ五四 大有商行

謹謝近火御見舞 臺北市永樂町二ノ五四 大有物產株式會社

謹謝近火御見舞 臺北市永樂町二ノ五四 振發商行

謹謝近火御見舞 臺北市永樂町二ノ五三 皮革卸商 新和發

謹謝近火御見舞 臺北市永樂町二ノ五五 住岡臺北支店

謹謝近火御見舞 臺北市永樂町二ノ七七 泉本ミシン商店

謹謝近火御見舞 臺北市永樂町二ノ五八 合資會社 榮隆商行

謹謝近火御見舞 臺北市永樂町二ノ五三 サロン南方

謹謝近火御見舞 臺北市永樂町二ノ五三 啓發自動車商會

御挨拶

本導管に就ては貧弱なる發明に不拘各位の御指導と御援助に依り今回帝國發明協會より表彰の恩典に沿し啻々感銘の外は御座いません厚く御禮申上ます
何卒これまで御布設した所や現在施行しつつある所に御問合の上本導管が引湯水道瓦斯用として好適なるものと御確信を得ましたならば多少に不拘御用命を御願ひ致します

臺北市外北投庄北投六五
豐永式温泉導管製造所主
豐永三雄
電話北投壹貳〇番

生徒募集

晝間 二月十六日
夜間 毎月十日開始
活動寫眞應用設備 内容全島一
公認 東洋自動車講習所
臺北市蓬萊町參貳壹番地
所長 島津恭太
(規則書申込次第進呈)

上原敏快調!! 果然素晴しい人氣!
妻戀以來の大傑作です(ぐらもく賞)
特約店 ポリドール
俺は船乗り

朝日新聞社入選歌 東京大阪
作詞・田邊節 作曲・明本京靜
歌手 伊藤久男・霧島昇・松原操・二葉あき子
到る處で、力強いこの歌が…
父よあなたは強かった
コロムビア コロムビア時代 レコードはコロムビア

をどりレコード
市川猿之助丈振付
吹込 市丸・小唄勝太郎・寶田壽・小つる子
曲目 羽子板・隅田の春・初鰹・虫しぐれ・三輪・汐汲・朝顔日記・ナメ寿・夏・鶴次・君子大常藥
發賣 金十八圓(六回拂ひ)
ビクター 中集募約豫

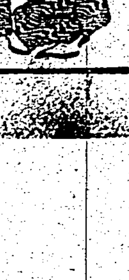

御禮
二大ヒット流行歌「滿洲娘」及「森の石松」の物凄い賣行の爲品不足勝ちにて大變御迷惑をおかけ申しました良お詫び申し上げます。並に當時の熱烈なる御後援に對し厚く御禮申上げます。

滿洲娘 石松秋二作詞・鈴木哲夫作曲 服部富子唄
森の石松 吉川静夫作詞・能代八郎作曲 美ち奴唄
テイチクレコード 二大ヒット盤

國境の春
キングレコード 流行歌快作盤
颯爽たり 岡のデビュー! 甘美な唄聲 巧みな節まはし 魅力滿點の快作盤!
新人 岡晴夫 唄
(片面) 椿咲く島 三門順子唄
一枚 一圓六十五錢
キング 30025

病人の食物に 玉子・重湯・牛乳等… エビオス

國民の七割までも蛔虫が居る

# 家庭と婦人

## 貧血にもいろいろ
### 癌や結核からも起る
### 貧血症の方は注意して下さい

貧血の人は、大抵血色が悪いので、誰でも一目で判りますが、これだけで貧血と斷定は出來ないので血球の數を計つて貧血か否かを判斷いたします。ところで、一見して判るやうな貧血症の人がどんな原因で貧血してゐるのかを知らずに服藥と過してゐる場合がありますが、貧血する病氣の中には恐ろしい命とりのものがありますから、早く貧血の原因を診斷して貰つてその根本治療をすることが必要です。

×

貧血を起す原因には、どんな種類があるかを擧げてみますと、大體次の通りです。

**急激大出血** これは、例へば出産、怪我又は大手術のあとにくる貧血です。又喀血、吐血、月經過多、痔核の出血等もありますが、これは鐵劑と砒素劑を合せて用ひるとか食餌療法で恢復させることが出來ます。

**慢性少量出血** 常にじくじく少しづつ出てゐるため貧血を起す場合です。これにはいろいろの病氣がありますが、胃潰瘍が慢性になると切れぐに少量の出血がありますし、胃癌等も多少出血してゐます。又日本に多い寄生蟲による出血もあります。此中で一番多いのは十二指腸蟲と條蟲の寄生です。この兩者は矢張り慢性に出血を來すために貧血を起すのみならず幾らか毒素も出して、その毒素の作用によつて人體を弱らせるものと考へられます。これ等は寄生蟲の驅除をすることが肝要ですし、胃潰瘍など早く治す必要があります。

**純粹中毒性** これは細菌の中毒による貧血であります。例へば「アニリン」色素血にその顯著な例は、血液に對して毒であつて、「アニリン」製造の工場等に勤める者とか又「ニトロベンゾール」といふこれも毒物ですがかういふものを扱ふ職工、鉛を白粉として用ひるやうな商賣の人に見られます。

**結核性** 肺結核その他結核性の疾患はやはり貧血を起します。これは原病を治すと共に貧血の手當をします。

**原因不明性** 次の二つは原因が不明です。どういふ性質の貧血かといふことは判つてゐますが原因が判然しないのです。

その一つは、萎黄病で、思春期の十七、八歳の處女を侵す事の多い病氣です。矢張り顔色惡く動悸がし、一寸したことで倒れるといふ症狀の病氣です。これには特效藥的に鐵劑が效きます。これを大量に與へると不思議に癒ります。

他の病氣は惡性貧血です。これは性質の悪い病氣でありまして、これを放置しておけば勿論癒らないのみならず、命取りの病氣である所から惡性貧血と云ふ名がありますが、その原因については判つてゐません。しかし前に述べた條蟲の貧血の時に惡性貧血と同じ狀態を呈します。又癌の際にも起る貧血がこれと同じやうな貧血を起します。それから姙娠時の惡性貧血等の原因が二、三判つてゐるものもありますが、原因の不明か大部分です。この治療法は最近食餌療法が特効的に效くとされてゐます。

**大食餌性** これは食餌性貧血で、主として離乳期の子供に多く長い間母親の乳や牛乳といふやうな乳ばかりで榮養を續けてゆくと發育はして行くが顔の色が悪い、これは小兒の食餌性の貧血です。これは食餌療法をやれば癒ります

×

以上の如くですから、貧血症の方は一應その原因を確めて適當の治療を受けることが必要と思はれます

【大森醫學博士】

## ★女性生理小說(5) 青空に描く
醫學博士 保坂孝雄

### 微熱

話はそれからそれへと續く……

「……健康診斷の範圍は胸部、腹部、生殖器、云ひかへれば循環器(心臟、血管)呼吸器、消化器(胃腸)泌尿器(腎臟、膀胱)神經系統等を全部檢査した方がいいですね。見合をしていよく結婚といふ前までに、この證明書が要るのですね、さうすれば間違ひはないでせうがね」

「そりやいい考へだけれども、實際はやるにはむづかしいですな、優生學的結婚に熱心な人同士なら出來るかも知れないが、日本の婚約にあつては優生學の實用がどの邊まで干渉してゐるか、頗る怪しい現狀ではありませんか」

「さうですよ。私の友人の細君ですがね、今でも夫婦して困つてゐるんです。といふのは、癲癇持ちの美しい細君ですが、それがきまつて×××發作が起きるのです。結婚して二年になりますが殆ど癲癇で夫婦とも惱まされてゐるのです。二人共談合つてみたので離婚もせずなしてはゐますが、この細君がはじめて癲癇を起したのは女學校の時、唱歌の時間に突然打ち倒れて泡をふいたのが最初なんですが、なんとその時、後ですぐ月經がはじめてあつたといひます。その後毎月、月經の第一日目には必ず癲癇を起すといふわけでしたさうですが、その頃に早く専門の醫者にかかつて治しておきさへすれば、結婚してまでそんな色消しな病氣にならないですんだのでしたらうにとおもひますよ。おつしやる通り、この二人は戀愛結婚でしたから、今の健康診斷の實施があつたとしても、そんな野暮なのはオミットしてしまふでせう

ね」

「さうですね、實際に當つては困難なことでせう」

× × ×

彼は愛妻となるべきはる子の美しい健康な顔に思ひ浮べて見た。また、はる子は顔の額面から足の張り切つた腕節、太い脚、おつりした姿をおもひ出して、「あたし達に健康證明なんかいるものか」と心の中で叫んだ。

だが、何かなしに彼女は自分の方の身體について多少の懸念がないことはなかつた。といふのは、癲癇などは起る氣づかひはないが、最近五六ヶ月前からだが、月經の二三日前になると、三十七度二・三分の微熱が夕方出て、月經中迄つづく、ほつぺたの邊りがぽうつとのぼせ氣味に紅くなるのに氣がついてゐたことだ。また醫者には診ては貰はないけれど、それが心配のたねになつた。

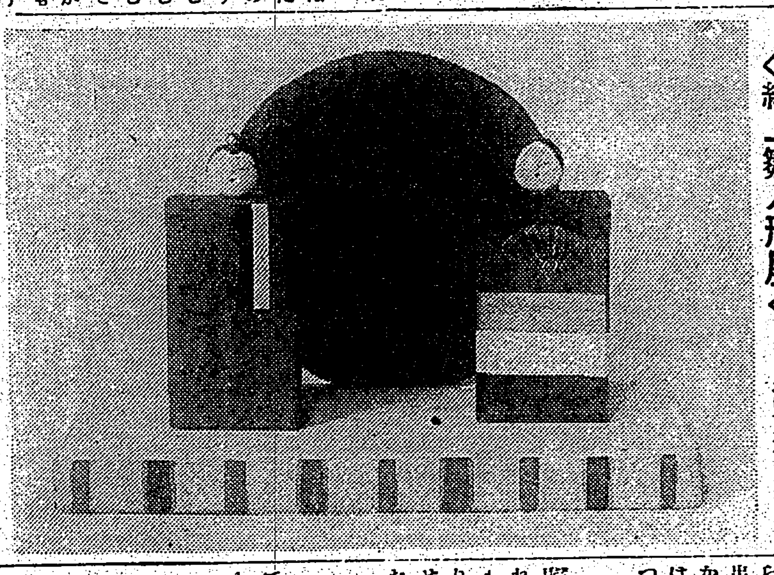

◇紙上雛人形展◇……日滿支雛

## これは初耳 鷄の羽の新用途

[illegible]羽毛が出來る間はいいとしてどうにもかうにも行かなくなると、スフ入りでも何でも探さなくてはならなくなる。処が近頃のやうに、代用品の奇蹟に[illegible]時代となると[illegible]鷄の羽毛を集め、完全に化學的處理を施し臭みも拔いて、羽根蒲團に應用する技術が現はれた、市場に出てゐるものは「[illegible]羽根蒲團」といふ名稱がつけられてゐるが輕くて、兎に角時々日光にあてて羽毛を動かしておけば十年間は大丈夫、[illegible]二円[illegible]用品としての[illegible]といへよう、これまで肥料にしかならなかつた鷄の羽毛が寝具へ進出、これも時代の反映であらう

## タカチャン・トコチャン (37)
近藤日出造

## 身の上相談

相談相手なく思案に餘る精神上の問題で御相談になりたい方は手紙で身の上相談係宛御申込み下さい。電話や面會は御斷りします

### 善處の途はなきか

**問** 私は某分室に勤務してゐる給仕ですが、一年ばかり前から某大家の一人娘が再々手紙をよこしました。最初數回開封せず其のまま返戻してをりましたが其の中に思切つて開いてみますと求愛を意味したものでした、相當教養もある娘です。其の後は小包などを屆けて來たことがあります、最近當留で八十円送つて來て内地へ一緒に行きたいから之を旅費にして下さいと申すので、實は過般其の熱情をなだめる意味で結婚の約束を女にしたのですが、今更輕はずみな行ひを後悔してをりますがどんなにしたらよいでせうか、結婚といふことは先づ不可能だと思ひます(日・R)

### 答 斷然淸算のこと

手紙を開いてみてから其の娘さんに對する君の態度に就ては頗る面白くないものがあるのではないかと想像せられますが、最初手紙を返戻してゐたといふ見上げたやり方に對して非常に殘念に思ひます。それで初めの開封を避けてみた貴君の心持といふものにも實は少少判斷に苦しむやうになるわけですが、相當内容は推定せられるものがあつたに違ひないので、娘の家庭との社會的關係を顧慮した爲か或は自分の將來の前途に對する道德的責任觀からか、その何れにしても相當の興味とうぬぼれに惑ずるものを有し結局それに負けたといふ形です、一體その娘さんといふのは少し精神的に常態を缺いてゐはしませんか、さういふことだとすれば貴君の惡戯心が釀し出した罪は一層たちのよくないものだと存じます。結婚が不可能なものと係はりを續けるなどいふことはこれこそ罪の上塗り斷然從來の態度を淸算しなければなりません。その爲に貴君の地位に或危險が來るやうなことがあるとしても止むないことです、全く清らかな人間となつて更生したスタートに立つといふ位どの覺悟をして欲しい。それは貴君の長い生活の爲にもまたその娘さんとその將來の爲にも一番[illegible]です(B)

## お茶を飲んでは効かなくなる藥

### 藥を飲む時

本島の寒さに入りました、風邪を引いたり、お腹をこわしたりしてはゐられませんか、さて、お藥を飲まなければならない──といふ時に、お茶を飲んではすつかり藥を無效にするものがあります、といつて、これをききかじつて、藥といへば水か白湯の他では駄目のやうに神經質になつても困りますが、一つそれらの注意について[illegible]できいてみることにしました

### お茶の作用

昔から鐵劑を飲むのにはお茶はいけないといはれてゐますが、鐵劑ばかりでなく、他の藥の中にもなかなかお茶とは合はないものが多く、折角の藥もそれを飲み下すために用ひたお茶によつて、或は苦い藥の口直しに飲むお茶によつて藥の作用をおくらせたり、弱めたり、または全く無効にさへもしてしまふことがあります

普通一般によく用ひる藥の中で特に緑茶で飲んではならないものだけ數種あげて見ませう

### お茶と胃の藥

まづ胃のわるい時、胃酸過多の時など消化劑として誰でもよく飲む重曹、それからアタキシン、ペプシン、クエン酸(これらはお醫者さまでよく處方します)以上は[illegible]を利用する消化劑です、[illegible]折角目的の中和作用をかへつて邪魔することになつてしまふのです

### お茶とヂヤスターゼ

ヂヤスターゼはすでに御承知の通り澱粉を砂糖に變へる働きを持つて居ります、そこへお茶が來ると、お茶のタンニンのために糖化力を減少させられてしまふのです

### お茶と鐵劑

鐵劑の場合はこれがもしタンニンと結合すると腸管からの吸收が不可能となります

### お茶と血壓降下劑

血壓の高い人がその降下劑として常用するヂウレチンカルチウム・ロダンヂウレチンカルチウムは何れもお茶といつしよになると吸收がずうとおくれてしまひます

### お茶と鎭靜劑

アダリン、カルモチン、ルミナール、ヴエロナール、これらにお茶が來ると、お茶の茶素や香りの成分が中樞神經に興奮作用を與へ、從つて鎭靜作用を防害するわけ、普通にお茶を飲むと興奮するもの、眠れない者に興奮するものを用ひるのはよくないことはわかりませう

### お茶と解熱劑

アスピリン、ザリピリン、マゼレキシン、これらもお茶のために作用が失はれることになります、以上はそれらをお茶で飲む場合ですが、[illegible]づつは飲まないやうに、なほ、ちよいとおことわりしておきたいのは、これは試驗管での實驗で、人體實驗ではないといふことを申し添へませう

## 野禽類の臭味を拔く法

鴨や雉肉その他の野禽類の臭みをとるには先づ人參、玉葱、パセリなどと少量のにんにく(多く用ひますと、却つてにんにくの臭みがつきます)を何れもみぢんに刻み、レモンの輪切二三切に生葡萄酒を加へ、一日漬けさせてから取り出し、適當に切つた肉を皿に並べその上に前記のものをかけて、一晝夜ほど漬けてから料理に使用します。

## 唇の荒れ止めにグリセリン
### 薄めて使ふこと

唇が荒れてゐる時は、紅などつけても、ヨレヨレにかたまつて見苦しいものですから、コールドクリームで一時的に滑らかにしても駄目です。すぐに、唇が水分を失つてしまひます。それで、唇の荒れを治す手當を先づしなくてはいけません。唇の荒れにはコールドクリームをたつぷりつけます。グリセリンですと尚よろしいのですが、藥局から買つたのをそのままつけると、グリセリンは非常に水分を吸收するものですから、却つて唇がカサカサします。水で一倍に薄めてつけるとよろしうございます。

多くの人は、このグリセリンの使用法を誤つてゐるやうですが、[illegible]

## 少年時代にかへつて 母親の愛を讃ふ
法學博士 穗積重遠

親孝行になるかも知れませんが私は兩親に感謝してゐます、その點についてお話いたしませう

× × ×

**第一** に感謝してゐることは健康にして貰つたことです、今は頑健で高等學校時代から今日まで殆ど病氣缺席をしたことがありませんが小學校時代は半分病氣缺席をしてゐます、これは殊に母親が保健といふことに注意してその頃として科學的に養育してくれた賜物と思つてゐます、その頃としては珍しく子供の時から肝油を飲ませられたし、今は珍しくもないが肝油を盛に飲まされ、更に薄着で育てられ、寒さ暑さにたへる鍛錬が出來たわけです

× × ×

**第二** は時間の觀念を養つてくれたことです、毎日家を出る時、その日の行動を明らかにしてどこどこをまはるから何時に歸るといふことを告げて出かけるやうにやかましく云ひきかされた結果で、今日でも私の家の行動が明らかにな[illegible]つてます

**第三** これは時間の觀念とも關係がありますが嘘言をついてはいけないと育てられたことです、ですから豫定よりもおそく歸つた時などは、はつきりその理由を云へば何でもありません、ごまかすと大變叱られました

× × ×

**第四** 酒や煙草に親しましてくれなかつたことです、兩親ともこれ等が嫌ひだつたわけではなく、父などは英國仕込みでウヰスキーが好きで煙草も嗜みましたが、いつとはなくやめてゐたし、母も煙草は好きで何の仕事をするにしても、先づ一服やつてから始める方でした[illegible]に子供の目にするものではない[illegible]へこまれた結果です

× × ×

**第五** 次に[illegible]たしてくれたことに感謝してゐます、殊に母は[illegible]や徒然草をはじめとして[illegible]物などを澤山もつてゐて、知らず識らずのうちに子供の時からこれらの本を讀む趣味を與へ、遂に國文の趣味が養はれたわけです

× × ×

**第六** 芝居を見せてくれたことも感謝してゐます、小學校から團十郎や五代目菊五郎をはじめとして、今の歌右衛門が福助と云つたころの舞台を見てゐます。しかし芝居を見るにしても父の學者振から前もつてテキストをよむなり、筋を語るなりして講義をきかされてから見にゆき歸つてきては、今日のはかうだつたといつた工合に理屈つぽく研究的でしたし、よい芝居は見てもよいが、悪いのは[illegible]といふわけで一緒についても一番目物になるとか歸つたが、今度は悪い芝居だからお歸りと追ひかへされたものです、おかげで[illegible]

**第七** [illegible]子供に接觸するやうにつとめてゐました、毎晩十時頃から兩親と一緒にお茶を飲みお菓子をたべながらよもやまの話をするのは樂しみで、時には夜更しをして十二時頃になることもありました。しかし子供と話をするために母は大變骨を折つてゐたやうです。つまり、子供におくれないやうに各種の本を盛んによんでゐました、新聞なども政治外交から社説までよくよみ雜誌にしても中央公論などの論文まで讀んでゐました。勉强に關しては病弱だつたせいか、あまりやかましくは云ひませんでした。成績のよかつた時にほめられたことがなく、すべて結果についてはとやかくは云ひませんでした。

かつて大學在學中に高文を受けて私が一番でパスしたことがありましたが、その時母は安心してはいけませんと喜ぶよりもいましめてくれました。とにかく兩親は子供に對して愛情をもちながら冷靜だつたと云はれませう。これから見ると近頃の若い母親は家庭教育に熱心のあまり夢中になり過ぎはしないかと思はれます。入學試驗だからと云つて食べ物からあれこれと世話をやくやうですが、あまり度を越しては子供を神經質にするおそれがありはしないかと思はれます。

## 臺日歌壇
安成二郎選

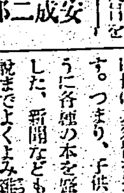

淡水 築氏金枝

師の君の家を出で來し我が上に霜月の月冴えて明るし

人影も見えず夕を我ひとり急ぎかへりぬ霜月の夜を

淡北 きみ子

松田發日記者の戰死を悼む

漢口は遂に陷ちたり武運なく逝きにし人を思ほゆるかも

友が手に捧げ持ちたる小さき柩に納まりて君はかへり來ましぬ

逝きませる君がいさをし物語る花輪は隱き室にあふれぬ

亡き君のいさをたたふる數々の弔辭かなしく室にひびかふ

友の背に負はれ給ひてあこがれの武漢に入りぬ君のみ靈は

## 甦る漢口の姿

皇軍占據以來三ヶ月にして復興の色漲る漢口中山路

[illegible]の人にされてしまつた事はまる[illegible]で學者が[illegible]をあかされた様なも[illegible]は未だに之に依つては解決されず[illegible]世界の遺傳學者の研究の的となつ[illegible]

王冠赤十字葡萄酒

增血・强壯に

王冠赤十字葡萄酒は純粹藥用葡萄酒なり
本品は優良葡萄果を獨特の嚴密なる製法に依りて藥用を主眼とし醸られたる唯一の生葡萄酒にして單に糖分を加へ甘美となしたる一般葡萄酒と絶對にその品質を異にし、人體活力の要素たる强力葡萄糖を始め健康に缺く可からざる貴重滋養素を多量に含有すればカロリー價値は全然他の追從を許さず。毎食前の一杯は血を增し肉を肥し潑剌旺盛なる體軀を創る。
特に産前産後の補血强壯に最適品なり

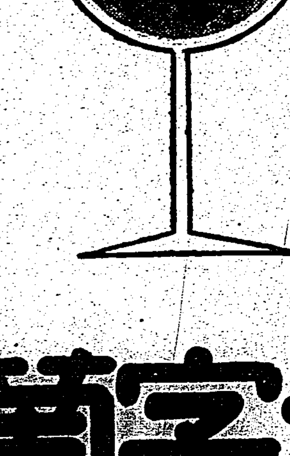

御用
臺灣總督府・傳染病研究所
陸軍衛戍病院・其他各地病院
全島の藥店・洋酒店・雜貨店にて販賣す
進物御贈答用に極めて體裁よく重寶です

增血補腎純粹藥用葡萄酒
飲用赤十字之作用因本藥絶大營養素
能增胃液完全推行消化力增血補腎更治
氣鬱血衰、精神倦怠、身體疲勞、四肢無力
胸隔宿悶、飲食不進、頭目眩暈、面色黃瘦
咳嗽生痰、唇焦口燥、遺精盜汗、經水不調
特爲産前産後婦女飲用補血滋强
治去惡阻婦健兒强之大靈藥也
〇代售 全島到處各藥房各洋酒舖

肌アレ豫防に
沁みこむ力の強い特許榮養を!
化粧下・髭ソリ後に
マスタークリーム バニシング

ラセランは
なぜ肌に效く?
科學の國獨逸特許の滲透性榮養藥ですもの、このラセラン乳化液應用のマスタークリームが生れからの若返りと肌アレ豫防に、どんなに効果的か、平凡な榮養クリームと較べて、ぜひ御研究下さいませ。

●夜行列車の疲れ、朝ノーシンのんで頭の調子を恢復する

M1369
國民の七割までも蛔虫が居る
本日 虫下し マクニンデー
驅虫は毎月 各自の實行から
のみやすく ヨク効いて 害がない
1 効力强く副作用や中毒作用がない
2 死虫で排出するから不快感がない
3 一回の多量服用や連續服用共に安全
4 下剤の必要なく甘くて服みやすい
株式會社 藤澤友吉商店

謝近火御見舞
臺北市水道町二ノ五三
啓發自動車商會

謝近火御見舞
サロン南方

一枚 一圓六十五錢
三門[illegible]子唄

松石
美ち奴・唄
盤

# 開花三世相 (89)

村松梢風作　中一彌畫

多摩川 (八)

玉川屋がたまに屋敷へ來ると云つても、お龍が此の別莊へ招ばれる譯はない。

「あつ、姉やお龍――」

「まあ、若殿様――」

双方驚いて顔を見合せた。

「お龍、姉やどうして此家へ來たのだ」

と猪之助は怪訝さうに云つた。

お龍も相手が猪之助と分つたので急に逃げるのを止め、

「妾は殿様の船遊のお供をして參りました、若殿様こそどうしてこんな處へおいでなさいました？」

「何、父上のお供をして來た？ 父上は何處にいらつしやるのだ」

「玉川屋が御馳走すると申しまして殿様を此家へ御案内したのでございます」

「ぢや、父上も此家にいらつしやるのだな？」

「はい」

猪之助は事毎に意外だつた。父とこんな處でぶつかることをどうして發想しよう。

彼が茫然として突つ立つてゐるのを見てお龍は安心して、例の蠱惑的な媚びを泛べて傍ら側へ寄つて來て

「若殿様はいつたい今日迄何處にいらつしやつたんですか、あなたのお居所が判らないので妾やどんなに心配したか知れませんよ」

と云つた。猪之助は此の女の眼に妖しい光を見た。これで父をたぶらかすのだ。自分と父との間を裂いたのも此の女だ。稲葉家に喰ひ入る蠹毒だ――。

（いつそ、此の女を殺して了はふか――）

一刀兩斷にして禍根を斷つなら今こそ絶好の機會だ。それは我家のためであると考へた。が、假初にも父が寵愛してゐる女を、子として手に掛けて殺すことは躊躇された。

猪之助が逡巡してゐる其の氣配をお龍は早くも見て取つた。彼女は我が身の危險を覺とつた。

「殿様――殿様――早く來て下さいまし」

お龍は高い声で喚んだ。

其の声を聞き付けて甲斐守が飛んで來た。

「おおツ、猪之助」

「父上――」

「不埒者メ、俺は其方の姿をたうから見てゐたのだぞ、今日の此の若殿は何事だ」

「……」

「無斷で姿を晦ましたから、何處にゐるかと思へば、事もあらうに無頼の浪人共を語らひ、斯かることをするとは何事だ、其方は身分を忘れたか、それとも狂氣したか」

「父上、猪之助は狂氣は致しません。併し、つく〲當今の時勢を見まするに、尊皇攘夷と討幕は天下の正論かと存じます。徳川の滅亡は目前に迫つて居ります、今日此處へ參つた人々は、悉く勤皇の同志です」

「默れ〱、其方は我家のことを忘れたか、稲葉家は神君以來、譜代より高祿を頂き、旗本中でも特別のお扱ひもある由緒深い家柄なのだ。祖先以來の御恩を忘却し、叛逆の徒黨に加擔するとは言語に絶えたる不所存ぢや、以ての外の不忠ぢや」

「父上、手前も、稲葉家が代々受けたる恩は存じて居ります。併し恩は恩、天理は天理、我國では朝廷より尊いものはありませぬ、猪之助は甘んじて不忠者になる覺悟を致しました」

# トンカツ談義 (上)

## 譯語には首をひねる 福澤諭吉翁すら

近年に於けるトンカツの進出には蓋しその隆盛正に驚歎すべきものがある。しかも、このトンカツなるもの、千差万別、最下等一皿七、八錢からはじまつて、最上等一円もしくは一円二、三十錢に及ぶその間の階級の種々雑多なることはなかなかに數へ難い。

**1** さてトンカツ談義に入る前提として、西洋料理渡來の概念を知つておかねばなるまい。藤澤衛彥氏考證するところに從へば、「方庵日記」安政元年十月十九日の條に長崎に於ける西洋料理會食の模様及び値段を記してゐるから西洋料理なるもの、既に當時わが國に存在したことを知ることが出來るといふ。おもふに、西洋料理の輸入者は幕末長崎に於ける宣教師の一團であつたと考へられる。いはゆる泰西の風俗習慣、さては一切の文物が渾然として押し寄せ來つたのは、慶應年間から明治五、六年にかけてであらうが、特に五六年の頃を目して文明開化時代とさへいふのである。たしかに西洋料理を食べて石鹸を使ひ、帽子を被り靴を履くことが文明開化そのものの姿であつたとも見られよう。

**2** 處で、西洋料理發祥に關する事柄を文獻的にしらべるならば、數種の述作があるが、その基本的なものとしては、慶應二年版「武江年表」同三年版「西洋衣食住」、やや經て明治五年版「西洋料理通」などを擧げることが出來よう。この中で、「武江年表」は當時東京各所に西洋料理と名づける貸食舖が現はれその建築の様式西洋のそれを模す様を傳へ、更に各種の文獻が、珈琲、ビフステーキ、シャンパンその他については語つてゐるが、カツレツについてはあまり言及してゐないところを見ると、カツレツなるものは所謂その本領は一品料理に屬するものであつて、テーブルドウトに屬するものでなかつたらしいことが察せられるのである。

**3** そも〱我が國に傳來した西洋料理の方式はアラカルトは第二として、第一級の西洋料理店にあつては、テーブルドウトがその基本的方式であつたと考へられる。そのことは、當時の文獻に依る西洋料理價段書に依つて察することが出來るのであつて、下等五十錢、上等三円もしくは五円とあることに依つてその間の消息を知ることが出來よう。なほ、東京に於ける西洋割烹と稱するものの開祖を探れば、明治二年神田橋に三河屋、その後二三年經つて淺草に開陽亭、京橋安女町に精養軒の出現を見たと傳へられてゐる。

**4** 話は本筋に入つてカツレツの研究であるが、語學者として當時の碩學であつた福澤諭吉先生すらその譯語を見出し難かつたといふのであるから、概念的に見ても、舊來の天プラなるものと全然趣を異にしたものであることが、當時すでに認識されてゐたわけである。おもふにこれが一品料理として味覺線上に活躍しはじめたのは、明治七八年頃からであらうか、研究家の叱正を煩はしたい。

**5** しかし、本當に一品料理なるものが大衆の生活に添ひはじめて來たのは、餘程以後のことであらうと考へられるが、それはかの鹿鳴館華かなりし時代頃からではあるまいか。今日下等な俗語であるが「カツ一丁」といふ言葉が殘つてゐるが、これはヨコハマの車夫がカツレツ一皿をたのみにいつて、そのいひ方にまごつき、日頃の職業意識が偶然飛び出し、人力車一挺のその一挺を持ち出したが、案外これが俗語としての魅力を發揮し、發展して、昭和の今日なほ、一丁と文字こそ變れ存在してゐる次第と觀察される。

# 照吉殺し (上)

## 幕末情史一挿話

悟道軒圓玉

これは幕末の事實談、本所緑町二丁目に邸の在つた津軽越中守の家來山本金三郎が、兩國の廣小路の寄席に出て居た新内語り、鶴賀照吉と云ふ女に溺れて、その遊興費にさしつかへ人を殺して金を取つた。本所深川で此の山本の為に斬殺された者が八人あつた、さうして金を取つてはそれを照吉に入揚げる、此の照吉の住居は松坂町二丁目で、昔吉良上野介の邸跡、これを上野長屋と云ふ、茲に照吉は匿はれて居た

すると十一月の末の事でしたが山本金三郎が遊びに來て、照吉の云つた事が癇に障つたと大層腹を立て

「貴様に着物を拵へてやらうと思つて持つて來た此の金、もう貴様に金は遣らねえ、斯う宜く見て居れ、瀨へ棄てれば音がする」

と云ひ乍ら前の瀨へボカリと金を投込んだ

その時これを見て居たのが本所の林町に居た、御用聞きの音五郎今で申す刑事です

「彼奴は何者だ、ハテ怪しな奴だ」

と眼を着けた、照吉と知つて居る仲ですからこれ以來山本の擧動に目を着けた、山本は斯んな事は氣が着かぬ、一旦は照吉と喧嘩もしたが、いつか仲直りが出來て遊びに來る、その度毎には金を遣ふ、照吉は金が欲しいから山本さん山本さんと大事にする、元より浮氣な藝人の事ですから、心からでは無い

すると音五郎が照吉の所へ來て問はれて照吉が

「相變らず山本は來るか」

「昨日も來たよ」

「どうも彼奴は訝しいな」

「訝しいとは」

「山本は津輕樣の家來で身分低く、それに祿は三十石、それでゐながらお前をかこつて置いて贅をする、其の入費は何處から出るか考へて來ると訝しいな」

「わたしもそれは氣が着いてゐるが、阿父さんが勘定方を勤めて、大分胡麻化したと云ふことは聞いてゐたから、それでお金があるものとばかり思つてゐたよ」

「イヤさうではなからう、お前も聞いたらうが、此の頃本所深川で大分人が斬られる、試し斬りではねえ物取りらしい、最初は浪人の所業だと思つてその方に探りを入れたが、浪人が刀を試す為に切るおはねえ、金が欲しさにやる事だ、それに死骸を見ると袈裟がけに斬られてゐる、その斬り方は何時も一ツ手口だ、どうも俺の睨んだ處では山本の所業と思はれる、今日にも來たらば湯にやんな」

「お湯にやれば人殺しをしたことが判るかえ」

「まア俺の云つた通り錢湯へやるが宜い、俺は隣の所にゐるから、奴が錢湯に行つたら知らしてくんな」

かう云ひ置いて相生町三丁目白井屋と云ふ米屋の裏に居る隱藏と云ふ岡つ引の所へ行き、一刻ばかり經つと照吉の隣に居る大工の娘が來た、山本が來て湯に行つたと知らせ、そこで音五郎は出て來て金三郎が置いて行つた刀を引き抜いて、檢べると脂が乘つてゐて、他に鋒尖に刃こぼれが二ケ所ある、それでは人殺しの本人は金三郎に相違ない、今夜ここへ泊つたならば踏み込んで捕縛する事にしようと、おてるにも云ひ聞かせ

「大小は取り上げて戸棚へ藏つて置け」

「それからどうするの」

「どうするものか、今夜中に縛り上げる」

「それは可哀想だね」

「何か可哀想だ、罪も報も無え者を殺したその天罰だ、それともお前は山本に未練があるか」

「そんな譯ではないが、今迄世話になつてゐる人に縄をかける事になると、何だか氣の毒だね」

「氣の毒な事はなからう、あんな奴を生して置くと世上の人が難儀をする、宜いか大小を取り上げて置け、大丈夫だお前が怪我をするやうな事はなからう、俺たちが踏み込んだら直ぐにお前は逃げて了へ」

「それではお前さん方が來たらわしはづらかるよ」

「さうしねえ」

「しかし俺に山本さんが悪い事をしたの」

「人殺しの本人に違ひ無え、どうも此の六月初めて彼奴を見た時から訝しいと思つたが、お前と喧嘩をして窓から金を捨てたことがあつたナ」

「そんな事があつたねえ」

「只取つた金でもなければ捨てる事は出來なからうあの時から怪しいと思つたが、人殺しをして金を取る程の悪黨とは知らなかつた、しかし此度はすつかり判つた、細むせ、刃物は取り上げて置け、それから酒を飲まして寐かして置いてくれ」

云ひ置いて音五郎は隱藏の許に來て、此の邊受持ちの同心に告げ手先を集めて夜に入るを待ち、照吉の裏へ張り込みを付け、寐たならば踏み込む事に手配をした

# ハリウッドの結婚しない花嫁たち (1)

この三年間毎日午後きまつてハリウッドのパラマウントスタヂオ近くのラーチ・モント・アヴェニューの小さな魚市場へ上等のニューヨーク風に切つたステーキを電話で注文して來る婦人がありました。時に彼女はそれを有名な映畫スターの夜のスポットであるブラウン・ダーヴィによこすやうに注文しました。時にはロスモア通りのアパートメントの屋上住宅へ、時にはスタヂオへ持つて來るやうに注文しました。

何處でもチョージ・ラフトは食事をするのです。彼が何處にゐようともチョージ・ラフトが彼の好きな晩餐をとつてるのをみる婦人はヴァージニア・パインです。彼女はチョージの細君ではありません。尤もチョージの永く疎隔した妻が、彼に離婚を承諾したら、パインがラフトの細君になることは疑ふ餘地はありません。

△

キャロル・ロムバートはクラーク・ゲーブルの細君ではありません、だが彼女は彼女のすべてのハリウッドの生活を彼のために作り換へました、彼女は彼をパッピイと呼びます、彼と一緒に獵に出かけます、彼の趣味に倣つてゐます、彼の興味をして彼女の興味に支配させてゐます。

△

バーバラ・スタンウイツクはロバート・テイラー夫人ではありません、でも彼女とボッブはお互ひに隣り合ひ家風の家を建てました。一週に二度きまつて二人はボッブのお母さんを訪れて食事をします。また、きまつて一週に一度バアバラはボッブのお母さんが彼女に教へた流儀からボッブのためにホーム・メイドのアイスクリームを作ります。

蜜月狀態の外部に家庭生活がハリウッドにおけるやうにこんなに滿開の花を咲してゐるところは外にはありません。

△

その人たちは友達です――單なる仲よしです、でも――外部の世界にはクラーク・ゲーブルとキャロル・ロムバートは結婚した方がいいやうです、ボッブ・テイラーとバアバラも同様ですし、チョージ・ラフトとヴァージニア・パイン、チャーリ・チャップリンとポーレット・ゴッダアドも同じことです。

△

彼らは何處にでも一緒に行きます、何でも二人でします、どんな女主人も彼らを別々に招待しようとも思はなければ、また彼らをほかのものと組んで招かうとも思ひません。彼らはお互ひの仕事の問題を解決します、お互ひの仕事の問題を取扱ひます、彼らはお互ひの近くに家を建てました、組になつて土地を買ひました、お互ひの趣味を始めました――お互ひの服装を直しさへしました、お互ひの個性を變へました、だがこれらの勢力にみちた有名な映畫スターたちは單なる友達に過ぎません、それ以上のものではありません。

△

一人の女の男であるヂョージ・ラフトは模範的な夫君がさうであるやうに、ヴァージニア・パインに忠實です。彼は三年間さうつづけて來ました、彼は彼女にビーバリー・ヒルに豪奢な家を買つてやつたばかりでした、最近彼等が小ぜり合ひをした時、チョージは他の二、三の女を連れて外出しましたでも彼が不幸に殆ど堪へられない程に明らさまに不幸でした、彼は誰をもまじめにみませんでした、ヴァージニアをも、彼らが會つて戀に落ちる前チョージはハリウッド切つて一番氣の樂な「觸りのいい人」でした、チョージは大金を易々と儲けました、そんなに容易に儲けたので金は指をすり抜けて彼の無數の友人たちの擴げた掌に落ちました、困難な途をやつて來たチョージはメロンのやうに大きくて内側の柔かな心をまだ持つてゐます、しかし彼は今では金についてもつと周到になつてゐます彼は金を立派に投資しました、彼がヴァージニアに會ふ前にチョージの公民的な事業はハリウッド、喧嘩、刺戟的な夜の場所よりも少しばかり先きに思ひ切つてやつてゐました、今ではチョージ・ラフトは彼の指を十二ばかしのロサンゼルスの事業と社會の利益に染めてゐます、彼は確乎たる市民です

チョージとヴァージニアが幸福な組合せになる前チョージは華美な極端な仕立の服を得意としてゐました、つねに缺點なく折目のついた彼の服には町で一番高い腰廻りのズボンが揃つてゐました、彼の上衣は肩のところできつちりして腰のところで極端に狹ばまつてゐました、彼の靴は細く、先きが尖つてゐました彼はミスター・ブロードウエイでした、ヴァージニアはハリウッドの一番高くとまつた仕立屋の一人に會ふやうに彼に話しました、それ以上に彼女は彼に芝居風の服からもつと保守的な趣味に入るやうに話しました、すべてこれは「落着き」と呼ばれました、普通それは結婚した後で人に起ることでした、チョージとヴァージニアだけはまだ結婚してゐません、彼らはお互ひを助け合ふ感情を持てる仲よしに過ぎません。

△

彼はエル・ロヤレ・アパートに居住してゐます、ヴァージニアはその通りの外の建物に住んでゐます、彼らは一緒に一寸出る位です、でも彼女は彼の食事を注文するのです、さうして彼は彼女の小さな娘をあまやかして死なしました、實の父親でもチョージがヴァージニアの五歳の娘ジョージンに夢中になりはしなかつたでせう。

諸君の誰もチョージを家庭の人の完全な權化と呼ばないものはないでせう、彼はチョーンがコレッヂに入る時の準備に金を保證する保險をつけてあつたのでした。

彼はヴァージニアに會ふ時には何時でも彼女をびつくりさせる新しい愉快な何かを計畫しようと夜中にも眼を覺ましてゐるやうに思はれます、さうしてそれは普通のことであります。

# カナ文字ニュース

△ワガクウ軍ハ　二十八日　北支那ノ　陝縣　鄭州ヲ　バクゲキシテ、敵ノ　テイシヤヂヤウ、シレイブ　ナドニ　バクダンヲ　オトシ　敵ヲ　コラシメマシタ。

△ブカン三ヂン　コウリヤク戰デ　リッパナ　テガラヲ　タテテ　戰シナサッタ　兵タイサン方ノ　臺北市サウハ　キノフ、ゴゴ三時半ヨリ　シンコウエンデ　オゴソカニ　オコナハレマシタ。私タチハ　國ノタメニ　ハタライテ　メイヨノ　戰シヲナサッタ　兵タイサンガタノ　ゴオンヲ　イツマデモ　ワスレナイヤウニ　イタシマセウ。

△コンド　ワガ國デ　二萬八千トン　モアル　大キナフネガ　ツクラレルコトニ　ナリマシタ。コノキセンハ　今　ワガ國デ　一バン大キナ　チチブマルヨリ　一萬二千トンモ　大キク　長サ二百十八米　ハバ二十六米　オキヤクサンガ　九百メイ　モ　ノレ、ナニカラ　ナニマデ　センブ　國サンヒンデ　ツクラレル　サウデス。

△臺灣ノ　南ノハウニアル　セイロン島ハ　コノゴロ　日デリガ　ツヅイテ　マイ日　ナン千トフトイフ　カチクガ　タフレマシタ　マタ　島ノ南デハ　水ガノミタクナッタ　ドクヘビガ　モリノ中カラ　町ヤ村ニ　デテクルサウデス。

# 期待される 樋口一葉傳

東寶東京が製作する陽春の異色篇「樋口一葉傳」は長谷川時雨の「日本美人傳」と邦枝完二の「樋口一葉傳」から八住利雄がシナリオ化し並木鏡太郎監督が上京次第着手する事になつた、同映畫には山田五十鈴が一葉女史に、英百合子が母親に扮する他當時活躍した明治文壇の花形ともいふべき半井桃水、馬場孤蝶、戸川秋骨の諸氏が登場するがその配役は半井（高田稔）馬場（大川平八郎）戸川（北澤彪）と決定した、尚同畫は最初傳記映畫として企畫されたものだが明治末期の亡びゆく下町情緒を背景に薄命の閨秀作家の生涯とその作品を綴り交せて[illegible]

# メガホン塔

▲渡邊呑翠の句集お持ちの方あらば借覽願ひたし（稻住町四六島田、電六五七三）▲二十四日門衛所に茶色婦人用傘お忘れの方は庶務室にお預りしてゐます（臺北陸軍病院）▲紀通り芝舞司臣の小倉さん、亭仔脚の下を自轉車走らせるな（錦田生）▲二十九日夕榮町から臺北驛前パリー床屋迄お乘りの方、車内にパラソル忘れてありました（電三一五六）▲武智榮次郎さん至急面會したし（温故）▲二十四日夜榮町太平町間で鰐革の財布（約金十五円）落しました（電五一四三）▲二十九日午後二時頃圓山運動場の東方病院のベンチで黑皮の二種類手提袋を紛失しました

その中の三割の株數は大切な消耗品でありますから、それだけでも御返し下さい呈謝（兒玉町二ノ一東）

# 臺日漢詩壇

選者 魏清德

新竹市八景　陳厚山

東山納涼
路夾十八尖城東。[illegible]紛々到此中。絕好炎塵飛不到。小亭涼[illegible]坐[illegible]風。

南寮海浴
蒸々夏日正[illegible]空。群男人來浴海中。亭外酒旗樓外樹。清流別至樂無窮。

牛埔牧馬
一年兩度[illegible]

湖畔泛舟
誰似九方[illegible]

竹塹虹橋
[illegible]

宮前朝旭
朝旭暉々出海東。[illegible]

[illegible]
有作者誰云限東頭。窺卯詩重自由哉。無以一部故自狗東之要。然而與之所至。即次韻亦可。退韻亦未可爲非也

# 商況（卅一日）

## 臺灣正米市場

前場

▲二期蓬萊　當 不申　中 不申　先 三、四〇 四〇 九車

▲二期丸糯　當 一四、五〇 三車　中 一四、六六 二車　先 一四、七九 八〇 八〇 八〇 五〇車

中場

▲二期蓬萊　當 不申　中 三、三六 一〇車　先 三、四〇 四〇 一〇車

▲二期丸糯　當 一四、六〇 六〇 六〇 六〇 二七車　中 一四、七〇 七〇 七〇 七〇 一三車　先 一四、八〇 八〇 八〇 八〇 五一車

## 基隆在庫米

三十一日朝現在

| | |
|---|---|
| 二期蓬萊米 | 三一、六九七袋 |
| 一期丸糯米 | 八〇 |
| 二期丸糯米 | 三四、八八六 |
| 一二期蓬萊白米 | 一〇、六八四 |
| 一二期丸糯白米 | 四一四 |
| 合計 | 七七、七六一 |
| 到着米 | 一、一七二噸 |

## 高雄在庫米

三十一日朝現在

| | |
|---|---|
| 二期蓬萊米 | 六七、五三五 |
| 二期在來米 | 一、〇四六 |
| 二期丸糯米 | 二、三九三 |
| 二期長糯米 | 二、三三二 |
| 到着米 | 八八車 |

## 大阪期米前場

| 節 | 當 | 中 | 先 |
|---|---|---|---|
| 一 | ― | 三六、〇九 | 三六、二五 |
| 二 | ― | 〇六 | 二五 |
| 三 | ― | 〇五 | 二五 |
| 四 | ― | 〇六 | 二五 |
| 五 | ― | 〇六 | 二五 |
| 六 | ― | 〇六 | 二六 |
| 七 | ― | 〇六 | 二六 |
| 八 | ― | 〇六 | 二三 |
| 九 | ― | 〇六 | 二六 |
| 十 | ― | 〇七 | 二一 |

## 東京期米前場

| | 當 | 中 | 先 |
|---|---|---|---|
| 寄 | ― | 三六、四六 | 三六、六二 |
| 引 | ― | 四六 | 六〇 |
| 高 | ― | 四六 | 六四 |
| 安 | ― | 四四 | 六〇 |

## 神戸期米前場

| | 當 | 中 | 先 |
|---|---|---|---|
| 寄 | ― | 三五、〇三 | 三五、二三 |
| 引 | ― | 〇四 | 二五 |
| 高 | ― | 〇六 | 二五 |
| 安 | ― | 〇三 | 二〇 |

## 東京銘柄清算前場

| | 當 | 中 | 先 |
|---|---|---|---|
| ▲二期蓬萊 | 不申 | 不申 | 不申 |
| ▲二期丸糯 寄 | 三五、六〇 | 三五、五五 | 三六、〇〇 |
| 引 | 三六 | ― | 四〇 |

## 東京銀行實株

| | | | | |
|---|---|---|---|---|
| 日銀 | 五三七、〇 | 同 | 新 | 三七五、五 |
| 正金 | 一九九、三 | 同 | | |
| 鮮銀 | 九七、七 | 同 | 新 | 二五、六 |
| 臺銀 | 一〇一、九 | 同 | 新 | 七五、七 |
| 勧銀 | 九〇、二 | 同 | 新 | 二五、二 |

## 東京國債前場

| | 寄 | 引 |
|---|---|---|
| 甲、五 | 一〇三、五〇 | ― |
| 二、五 | 一〇三、五〇 | ― |
| 一、四 | 一〇三、〇五 | ― |
| 二、四 | 一〇三、〇五 | ― |
| [illegible] | 一〇九、〇〇 | 一〇九、〇〇 |

## 東京短期前場

| | 寄 | 引 | 高 | 安 |
|---|---|---|---|---|
| 東新 | 一三四 | [illegible] | [illegible] | [illegible] |
| [illegible] | [illegible] | [illegible] | [illegible] | [illegible] |

## 東京短期取組

[illegible]

## 大阪短期前場

| | 寄 | 引 | 高 | 安 |
|---|---|---|---|---|
| 商船 | 六四三 | 四六 | 四六 | 四三 |
| 郵船 | 六四一 | ― | | |
| 日魯 | 五七九 | 八二 | 八二 | 七九 |
| 大產新 | 三九七 | ― | 九八 | 九六 |
| [illegible] | [illegible] | [illegible] | [illegible] | [illegible] |

## 東京長期總取組

| | |
|---|---|
| 當限 | 一九四、九六〇株 |
| 中限 | 四二五、六七〇株 |
| 先限 | 五〇一、七一〇株 |
| 合計 | 一、一二二、三四〇株 |

新東兩建落除 賣方二〇四店 買方五七店 / 賣方二二店 買方六〇店

## 大阪砂糖現物

| | |
|---|---|
| 三温ＯＢＢ | 一二四三五錢 |
| 分蜜Ｍ３ | 一二四三〇錢 |
| 精製(臺) | 一四円三〇錢 |
| (臺) | 一四円二五錢 |
| (日) | 一四円〇〇錢 |
| 耕地白ザラ Ａ双 | 一三円九〇錢 |

## 神戸豆粕前場

| | 寄 | 引 |
|---|---|---|
| 一月限 | 六、一〇 | 六、〇九 |
| 二月限 | 〇九 | 〇八 |
| 三月限 | 〇九 | 〇八 |
| 四月限 | 一一 | 一〇 |
| 五月限 | 一三 | 一二 |

## 横濱生絲前場

| | 寄 | 引 |
|---|---|---|
| 二月限 | 八九七、〇〇 | 九〇二、〇〇 |
| 三月限 | 八八四、〇〇 | 八九三、〇〇 |
| 四月限 | 八七九、〇〇 | 八八六、〇〇 |
| 五月限 | 八七五、〇〇 | 八八〇、〇〇 |
| 六月限 | 八七三、〇〇 | 八七八、〇〇 |

## 神戸爲替

對米期近（賣二七弗一六分五 買二七弗三二分一）
先物（賣二七弗三二分一 買二七弗三二分九）
對英期近（賣一志〇二片 買一志〇二片六四分一）

## 正金建値

對米 二七弗一六分五
對英 一志〇二片

# 丸糯移出高

## 約百萬袋に達す 產地は上過ぎか

去二十五日基隆出帆富士丸は門司阪神行蓬萊六、八〇〇袋、丸糯一四、七〇二袋、二十六日同出帆日新丸は東京清水行蓬萊五三、九四九袋、丸糯六、〇三五袋、同日出帆の開城丸は沖繩各港及名瀬行蓬萊白米六十キロ入七、三〇八袋、丸糯白米三〇〇袋、二十七日基隆出帆高千穂丸は阪神行丸糯三、〇〇〇袋を、又二十四日高雄出帆日泰丸は鹿兒島行蓬萊一五〇袋と長崎四八〇袋を二十六日高雄出帆若島丸は京濱行蓬萊八、一七二袋と長崎二〇〇袋を積取つた、一期米の移出累計は次の通りである

| | |
|---|---|
| 一期蓬萊米 | 一、六六四、九五袋 |
| 同白米 | 一、〇〇〇 |
| 同丸糯米 | 九九七、四六五 |
| 同在來米 | 一五、三〇五 |
| 同長糯米 | 一六八、五三三 |

二期丸糯は豫收五十万八千八百七石と發表されたが、之を百斤入に換算すると約百二十七万二千餘袋となる、島内消費を四万袋とせば移出力百二十三万二千袋であるが移出力はそれより多しとの説もあり又昨正（二月十九日か元日）までに相當あるけれども之が手當は移出高からみて既に一巡したものとみるべく最近移出力の減少に乘じ新竹中壢筋の買煽りに產地相場は内地相場に比し三、四十錢方行過ぎの觀あり不自然なる物價高に對しては當局の認むる先つてゐるだけに丸糯の超過落ちる此迄一段となるのでないかとみられ二十八日の如きは内地から一斉に限に移出商の許へ十五円三十五錢で買戻して來た、二月限は十五円四十五錢見當であつた


臺日案内

料金 [illegible]

醫院　新X光線設備 小兒科內科 小林醫院 臺北大和町

性病科 西門市場東側 永吉醫院 電2250

內地土產　桐田のポンカン 臺北榮町 電二六五六番

桐田の白柚とジャボン 臺北榮町 電二六五六番

寫眞　カメラの御用は先づ西尾へ 臺北市榮町 電話二〇二〇番

カメラと材料 フタバ寫眞機部 臺北市榮町 電話七〇〇番

金融　電話 金融 商品券 [illegible]

藥種商　喘息にワンカ 臺北榮町 [illegible]

洋服　洋服は… 技術師多數入用 共進堂 電話二〇一九番

製靴商　靴の生命は… 本日御下命明日納品 [illegible]

雜件　特許 實用新案 商標 岸喜鑑 事務所

東新 [illegible]

計理士 [illegible]

組立式 文化卓子椅子 [illegible]

春蒔種子 臺北市 [illegible]

業務擴張外の好調に推移する 大豐安株 筑豐合同炭礦 日郵鑛業株提供 木村商店

特効藥　淋疾にG-U-サイド（チユ）　梅毒に六〇六号

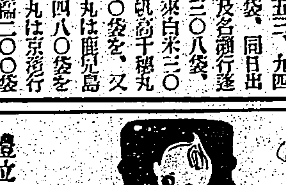

キユーピー マヨネーズ　體位向上 美味榮養のサラダ料理を召上れ

濕布にエキホス　純國產品

感冒＝肺炎
氣管支炎・扁桃腺炎
中耳炎・百日咳
神經痛・ロイマチス
打撲痛・捻挫・齒痛
凍傷等……

孰れもエキホスの好適症にしてエキホスを塗布すれば特有の鎮痛と保温の兩作用により速かに炎症を去り疼痛を輕減し、熱を下降せしめ頗る爽快の感を與ふ用法簡便にして一回の塗布よく長時間効力を持續す。

結核性肋膜炎、腹膜炎、淋巴腺腫（瘰癧）等にはエキホス姉妹品たるグアヤコールエキホスの使用に依り効果一層顯著なり

御注意　近時外觀、包裝等エキホスに類似せる製品多數あり御購入の際には必ずエキホスと御指名を希ふ。

信用ある藥店はエキホスを販賣す

發賣元 株式會社 武田長兵衛商店　株式會社 塩野義商店
製造元 二巴合名會社 大阪市東區道修町

包裝 一〇〇瓦 二五〇瓦 五〇〇瓦

A—107

臺灣日日新報
本日夕刊共十二頁
編輯兼發行人 佐々木
發行所 臺北市 臺灣日日新報社

## 社説
# 臺灣の統治と豫算の審議
## 州會や市會の聲にも聽け

一

立法府である帝國議會は、いま行政府たる政府と議場において膝突き合せ、事變下に處すべき內治外交その他一般の重要諸問題を互ひに質疑を絞りつつ審議に熱誠してゐる。黨利や私心を入れず眞剣に公正な態度に於て政府と立法機關とが時局を談じ、方途を語る樣な場合に於ては、所謂"文殊の智慧"も出るもので有つて、憲法上の重要機關たる帝國議會の眞價は、相當に發揮されてゐるもののやうである。

二

この政治季節に方つて、臺灣の實際を觀、その眞相を検討するに統治豫算の上に於て種々大切な點が考慮に浮ばざるを得ない。わが臺灣に於ける諸施設其他施政の運營に要する特別會計豫算なるものは、法令の定むる所に據つて其の審議權は帝國議會に屬してゐる。然るに此の外地豫算を審議検討する當の議員は、外地に定住する者殆どなく、從て其の豫算が實施さるる地方の特別事情まで掬んで、新施設その他につき適切なる意見や指示等を與へる事は實際においては不可能であり、主に某々豫算に盛られてある政治的諸問題のみが政治的に多く論ぜられるに過ぎない。これでは本島統治に重大關係を持つ豫算の編成に方つて、衆智を入れるといふ事は出來ない。尤も昔の樣に官治主義を絶對に必要とした時代には、それで結構であつて、特に有要に聽き無要に顧る必要も無かつたであらうが、既に地方制度を擴張し州會市會の如き決議機關まで出來てゐる以上は、臺灣豫算編成に方つては、是等地方機關の內に揚る聲にも耳傾ける事が必要であらうし、又地方の州會や市會等に於ては、上述べた如き制度上の實際に鑑みて、州豫算や市豫算を通じ全島的の諸問題、諸施設にまで論及し率直に意見を述べることは、州市會議員などの道義的義務であると信ずる。

三

既に各地の州會は一月中に終り二月に入ると共に市會が夫々開かれる筈であるが、州會議員又は市會議員の諸君は、能く此の道義を辨へ、己れを空うして臺灣統治を一致翼贊するの熱意に燃えねばならない。固より議論にいふと、州會や市會の權限は、州制第十四條、市制第十六條の範圍內だけに局限され、それ以外に亘つて議決等は出來ぬこと勿論だが、しかし州及び市の豫算を通じて州民又は市民の利害休戚を考へ、その結果が全州民又は全島市民大多數の安否に關し、或は延いて臺灣統治の重要問題に觸れるやうな事は、當然に有り得る事である。故に督府中樞部に於ても、是等地方團體の豫算機關たる州會市會等の論議にも虛心に耳傾くると共に、州市會等に於ても私心を棄て公に奉ずる誠を以て地方自治の精神を徹底せしむると共に、事變下に在る有識階能の士としての本分を果すべく勇邁すべきであると信ずる。

# 我が方も亦佛大使に アグレマン拒否せよ
## 北氏の質問に 外相原則的是認

【東京三十一日發同盟】フランス政府のアグレマン拒否問題に關しては不可解なる態度なりとして帝國朝野の憤激を買つてゐるが三十一日の衆議院豫算總會で北昤吉氏(民政)の佛國のアグレマン拒否問題に關し我方も駐日佛國大使を拒否しては如何、歐洲各國でも斯ういふ事實をやつてゐるではないかとの質問に對し有田外相は左の如く答弁した(速記)

原則としてはさういふ風に致したいと思ひます、個々の問題につきましては色々な事情がございますから必ずしも御希望の樣には出來兼ねると思ひます、けれども大體の氣分としてはさういふ風に行きたいと思つて居ります

# "蔣を相手にせず" 近衛聲明を持續
## 首相答辯 衆議院豫算總會

【東京三十一日發同盟】午後の衆議院豫算總會は一時十八分再開

**猪野毛利榮氏**(政友) 文相は大學令を改正して敎授會、評議員會の自治を否認する決心なきや

**荒木文相** 自分は大學の現狀に不滿である、大學の自治は國家の軌範たるべき人材が居るといふ點からこれを認められたのであるが現代の如くこの法令を楯にとり國家の目的に合致しないやうなことがあれば法令も改正しなければならぬ

**猪野毛氏** 河合、土方二敎授は兩成敗の處斷に遭はんとしてゐるが土方敎授のは河合敎授に左傾思想反對のために起つたのでそれが單なる學內派閥の抗爭なるかの如くに取扱はれてゐる更に徹底した處斷をもつて世の疑惑を一掃されたい

**文相** 御要望の點は了承した、河合、土方兩敎授の事件は學內の人事に關することで近く決定を見ることになつてゐる、兩敎授の處斷に就ては同一視してゐる譯ではない、河合敎授は思想上土方敎授は學內の問題として處斷されてゐることだけを申上げる

**北勝太郎氏**(第一) 首相の言ふ總親和は革新政策遂行のための總親和でなければならぬと思ふが如何

**平沼首相** 總親和の要諦は國策の確立たる對支問題處理を中心として國內改革をも斷行することにある

**小山谷藏氏**(民政) 皇道主義と蔣政權を對手にせずといふことの關係はどうなるか、若し蔣介石が前非を悔いて來たらどうなるか、有田外交の道義精神から見ても結局權に入ればといふことになればこれを容れてもやらねばならぬが首相、外相の所見如何

**首相** 皇道主義に對する見解はその通りである、蔣介石を對手にせずといふ近衛聲明とは抵觸しない、若し反抗した者でも一度改めたものは勿論敵とするものではない、然し仁愛を施すその背後には力がなくてはならぬ武力を行使する理由もここにあるのである、苟くも抗日容共を續ける限り飽くまでこれが消滅を期す、今日と雖もこの根據は無くなつてゐない、蔣政權は今尙抗日を續け武力行使の必要は解消してゐない、從つて蔣を對手にせずといふ近衛聲明は今日尙存續してゐる

**小山氏** 惡かつたと悟つて來れば許すか

**首相** 前非を悔ゆれば許さないこともないが既にその時期を逸してゐるから今日は出來ない

**小山氏** 英米及び獨伊をも參加せしめて東京に國際會議を開き東亞新秩序建設の意義を闡明しては如何

**首相** 東京に國際會議を開くことは考へてゐない

**外相** 國際會議を東京に招集して東亞の認識を徹し得るや否やの點は攻究を要する問題で利害關係を同じくしない國々が會合することが果して適正なりや否や今日までの國際會議の例に見ても效果が疑はしい、それよりも關係各國の人々を一人でも多く現地或は東京に招いて實狀を見せる方が有效だと思ふ

**小山氏** イタリー生存のために斷乎たる決意を披瀝したムツソリニ首相は英國の外交を打倅いた、ドイツ又然り、何故に東京に國際會議を招集して世界各國に日本の斷乎たる決意を示さないか

**外相** 時局に對する決意は獨り外務大臣の發言のみではなく國民全般が強い決意を有することは議會を通じて既に世界に明示してゐると思ふ、別にこれ以上附加することはない

**世耕弘一氏**(政友) 昨年ドイツ大使を通して國民政府に提示した事變解決の四條件は現內閣も堅持する所であるか

**外相** 近衛內閣當時の方針はその儘現在も變りはない

**世耕氏** 十二月二十二日の聲明では賠償について如何に解決してゐるか

**外相** 賠償は帝國の方針に依つて個人の損害賠償のみを意味し國家の受けた損害は賠償せしめない方針である

**世耕氏** 損害賠償の金額について考へてゐるか

**外相** 未だ金額については計算してゐない

斯くて六時五分散會

# 吳將軍が決意を闡明
## 救國に「反對の軍隊を破碎」

【北京三十一日發同盟】吳佩孚氏は三十一日正午私邸で內外記者團と會見、左の如く綏靖委員長として起つて決意を中外に闡明した

この一年來南北共に騒然たる有樣で、戰禍の慘憺たる狀態は眞に痛心の極みであります第三インターナショナルは更にこれを利用し煽動致しますので斯る狀態を續けて行けば只中國衰亡と赤化の橫行を見るのみであります

不肖浚く古今の歷史を考へ、外世界の大勢を考へまして一日も早く平和を圖り、危急を救ふ必要あることを痛感する次第であります

昨年十二月二十二日日本首相近衛公の聲明を讀みまして一般中國人は中日問題に對して既に解決の契機となるものと思つてゐます、依つて國內有識の士は起つて平和を呼び求むること恰も風雲を捲起す如き狀態であります

不肖非才を以てこの綏靖の大任を委嘱せられたのであります、不肖もとより老軀の身でありまして事難に堪へるものとは思ひませんが、只國家興亡のこの危機に際して匹夫と雖もこの責に任じ、各地に轉戰して力を效し救國の熱意に燃ゆる諸公の後に隨ひ才力の及ぶ限り盡さんとするものであります

幸にして臨時、維新兩政府の援助並に日本朝野官政各方面の同情の下に地方の治安を收拾し民心を安んずることを圖りたいと思ひます、このことは甚だ廣範圍に亙ることでありますが逐次着手出來ることと思はれます新聞報道界の諸公は輿論の先驅をなすので特に今後の御助力と忠言を承はらんことを切望する次第であります

## 吳將軍と一問一答

【北京三十一日發同盟】別項の如き聲明を發表した後記者團と左の如き一問一答を爲した

問 出馬を決意するに至つた心境如何
答 談話中にある
問 和平實現への最も有效適切なる方法如何
答 蔣政權の殲滅及び反共徹底にある
問 今後如何なる方法をもつて運動するか
答 和平救國に同意する軍隊を集めこれに反對する軍隊を破碎する
問 開封に何時頃乘出すや
答 成るべく早く出て行きたいが今のところその時日は確定してゐない
問 軍隊はどれ位必要か
答 多ければ多い程宜しい
問 重慶政府は今後如何になるか
答 民心次第に離反し遂に崩潰するであらう
問 新政權とは如何なる關係があるか
答 談話中にある
問 新中央政府との關係についての御意見如何
答 未だ意見發表の時期でない
問 日支協和の要諦如何
答 近衛前首相及び汪精衛の聲明に盡きてゐる

# 軍用資源祕密保護法案 近く議會に提出

【東京三十一日發同盟】政府は近く議會に軍用資源祕密保護法案を提出する事になり陸海司法關係各省間に準備を進めてゐるが三十一日院內に於て貴衆兩院各派代表の參集を求め陸軍側より左の如き本法案提出の理由を說明した

國力戰を遂行する爲めには國家總力の擴充を必要とすると共に相手國に對し國力に關する重要なる事項を隱匿して相手國にこの優位を確保する事が戰勝獲得の爲め必須の條件である、然るに最近國力に關する各國の諜報及び防諜は益々進歩し、且つ強化されつつある、我が國が今後凡ゆる妨害を排除してこの長期戰を遂行し聖業を完成する爲めには防諜の必要を痛感するのである、勿論のこの種祕密の保護は行政上の保護及び國民の協力に俟つものが多々あるのであるが、その漏洩の機會は意外に多く單に行政措置のみを以つてしては到底十分に取締り得ない現狀にあるので、本法の制定を必要とするのである、右の趣旨から言へば廣汎に亙り國力に關する祕密を保護する必要があるが先づ軍事目的遂成の爲め一般國民には比較的關係の少い軍用資源の祕密事項に局限して取締る事になつたのである、その祕密は外國への漏洩を防ぐ爲め漏洩者を嚴重に取締るのであつて日本人相互間に交換する事は差支ない

# 衆議院本會議

【東京三十一日發同盟】三十一日の衆議院本會議は午後一時十分開會、小山議長より南米チリー大震災に對し二十八日議長の名をもつて同國國會議長宛見舞電報を發した旨報告あつて日程に入り
一、朝鮮事業公債法中改正法律案
一、人事調停法案外一件
を上程これを委員附託とし次に
一、名古屋帝國大學創設に伴ふ特別會計及び官立大學特別會計の二案を一括上程

**田原春治氏**(社大) 大阪に官立大學の醫科分校を創設しては如何

**荒木文相** 唯今種々研究考慮中である

と答へ右二案を委員附託とし午後三時四十八分散會

# 支那全土の中央集權 容易に期待出來ない
## 有田外相が言明

【東京三十一日發同盟】有田外相は三十一日の衆議院豫算總會において北昤吉氏(民政)の質問に對し東亞新秩序建設が決して第三國の利益と相反するものでないこと及び新支那に誕生すべき中央政府は分治合作の方向に向ふであらうと次の如く述べた

一、英米その他の第三國の支那に對する考へ方は勿論これ等の諸國の支那に對する利益關係といふことが不の重きをなしてゐるこれは否定出來ない事であらうと思ふのであります、日本がこの東亞の新秩序建設といふ道義的使命と申しますることについて第三國に說明致しまする場合に於ても

**唯道義的** 方面のみの說明で滿足する譯には行かないと思ふのでありまして自らそこには歐米の第三國が東亞の新事態を認めるといふことに依つて彼等自身の利害の上から見てもその方が宜しいことであるし又世界の平和世界の繁榮といふ點から見てもこの東亞に於ける新秩序を認めるといふことが利害の立場から考へても宜しいのであるといふことは說明しなければならぬ又我々としても今日までその點に於ける說明は行つてゐる積りであるのであります、從つてこの英米その他の諸國の東亞に望む所は彼等の利害といふことが或る程度まで因になつてゐることは私全く同感であるのであります

二、強力なる中央政府と申しました事について或は誤解があつたのではなからうかと思ふのであります、私共

**強力なる** 中央政府と申しましたかどうか實は記憶を致しませぬ、これまでも中央集權の政府が出來るといふ風なことは考へて居つたのではないのであります、纏々北君から御話のやうに支那の今日までの歷史を考へて見ましても亦現在の狀況を考へて見ましてもこの支那全土を打つて一丸とした一つの中央集權的政府の下に全土を統一されると言つた風なことは容易に期待出來ないと思はれるのであります、或は北支那と云ひ或は中支、南支と云ひ人情風俗、歷史、利害關係など色々と違つてゐるのでありますから又現にこれらの各地には夫々地方的の政權も出來上つてゐるといふ風な狀況であるのであります、又各地方地方を見聞して見ましても自治の程度といふ風なものにも相當高低の差の多い場合もあり得るのであります、結局これら地方政權といふものがあつてそれが集つて外部に對して一つの國家として代表するやうな政府が出來るといふ趣旨で言葉を吾へて言ひますれば矢張り

**分治合作** とでもいふのでありますが、これは法律上色々細かい議論をすれば際限もないことでありますが極く常識的に言ひますれば分治合作といふ風な形における政府が出來てそうしてその中央政府が外國に向つては一つの政府として支那を代表する、かういふ風なものになるものであります、強力なる中央政府といふことは中央集權といふ風な意味でない事だけをお答へ致して置きたいと思ふのであります、次に

**防共問題** について唯最近まで慣用上防共と申してゐるのでありますがその精神は反共にあり而して滅共であります、支那との關係に置きましてもさういふ風に協定が出來ると出來ぬに拘らず協力して支那から共產主義の活動を排撃するやうにしなければならないのであります、これは獨り形の上に現はれた遣り方ばかりでなく積極的の工作に依つて共產思想といふものを支那から驅逐するやうに致さなければならぬと思ふのであります

# 獨伊兩國の關係は 事實上軍事同盟
## ベルリン政界の觀測

【ベルリン三十一日發同盟】ヒトラー獨總統の今回演說中外交關係の部分に對しベルリン政界並に外交界は重大關心を拂つてゐるが、特に獨伊兩國の關係は事實上軍事同盟に至つたものと觀測してをり次の諸點を特に重視してゐる
一、獨伊關係は最早事實上軍事同盟に至つてゐる
一、日獨伊防共三國の提携強化は必至と見られる
一、對英米關係については勿論ドイツにその改善の希望はあるが現實には獨伊樞軸と英佛提携との接近は困難であらう
一、英米佛などの民主主義諸國の新聞ラヂオに依る反獨宣傳に對する牽制はユダヤ人問題と關聯して明日からでも深刻な形態を執らう

# 脅える佛國

【パリ三十一日發同盟】ヒトラー獨總統の國會演說に對しフランスではまだ公式の反響は現れてないが消息通は大體左の如く觀測してゐる
一、世界資源再分配植民地要求は總統の自著「我が鬪爭」以來の事ながら英佛兩國に對し舊植民地返還以外領土上の要求なしとの斷言で愈よ本問題が本年の課題として本格的重要性を持つのではないか
一、フランスは獨伊樞軸の現實の動力を爲すものはヒトラー氏であるとしての演說でイタリーの無軌道的要求を緩和する淡い期待を掛けてゐたが戰爭の場合にはイタリーに味方するとの斷言に依りイタリーは愈よ增長するのではないかと憂慮されてゐる

# ヒ獨總統演說に イタリーは感激

【ローマ三十一日發同盟】イタリー官邊はヒトラー獨總統が國會演說でイタリーに對する援助を言明したことに厚く感激しこれによつて獨伊樞軸は事實上軍事同盟にまで強化されたものと觀測してゐる

# 國府の無策暴露
## 五中全會の宣言貧弱

【上海三十一日發同盟】重慶來電に依れば三十日發表された五中全會の宣言內容は極めて貧弱にして僅かに喧傳された國防最高委員會の決定を公表せる外、共產黨の參加問題に對する弁明を爲すに止まりこれより推察すれば鳴り物入りの宣傳にも拘らず五中全會も結局國民政府の政策に何等の大局的變化なく僅かに汪精衛一派逃避後における人事異動その他當面の時局收拾策を決定せる以外は特に重要なる決定を爲さなかつたものと見られる、而して國民黨としては他に對策なき限り列國に頼らざるを得ず、五中全會が國際規約、九ケ國條約及び不戰條約と既存の各種條約を援用列國に泣きつきこれが援助を求めたるは全く國民政府の無策を暴露せるものに過ぎずと見られる

# 英帝の御訪米 取消しの噂

【ロンドン三十日發同盟】英帝ジョージ六世及びエリザベス皇后兩陛下はこの夏カナダ及びアメリカを御訪問遊ばされる御豫定であるが、最近國際情勢の險惡化の爲め御訪米は取消されるのではないかとの噂が專ら行はれて居る

## 人事

▲相馬半治氏(明治製糖社長) 明治商店專務宮下武一郎氏と共に一日來臺(吾妻)
▲石川昌次氏(臺東製糖社長) 一日來臺(鐵道ホテル)
▲桑山寅三氏(專賣局官房文書課長) 三十一日來北(日之丸館)
▲陳啓川氏(陳中和物產重役) 三十日來北(日之丸館)

**新竹商議所總會** 【新竹電話】新竹商工會議所第二回總會は三十一日午後三時半より委員會館に於て開催、來年度豫算(總額二万二千七百三円)他三項の提出事項を原案通り決議し同四時十分閉會した

**大藏省辭令** 【東京三十一日發同盟】三十一日大藏省辭令
臺中地方法院檢察官 澤田稔
任司稅官 補稅務署長

**閣議決定事項** 【東京三十一日發同盟】卅一日の閣議決定事項中臺灣關係のもの左の如し
一、臺灣總督府糖業試驗所官制中改正の件

# 臺灣事業公債法の改正、議會に提出

【東京三十一日發同盟】政府は三十一日の院內閣議で左記法律案を議會に提出する事に決定した
一、臺灣事業公債法中改正法律案

# けふの兩院

【東京三十一日發同盟】一日の兩院

**貴族院** 本會議は開かず午前十時より委員會を開く

**衆議院** 本會議なく午前十時より豫算總會を開き世耕弘一(政友)川村保太郎(社大)今井新造(第二)渡邊泰邦(東方)の四氏が順次質問を行ひ、これにて豫算總會に於ける質疑を終了し二日より各分科委員會に移る、其他午前十時より各委員會を開く

# 河合敎授は休職處分
## 閣議で正式決定

【東京三十一日發同盟】政府は三十一日午後零時三十五分より院內に閣議を開き、同日午前の文官高等分限委員會で決定したる東大の河合榮治郎敎授休職の件を附議し同委員會決定通り休職處分とする事に正式決定直ちに上奏御裁可を經て發令の手續を執ることとして散會した

# 惡天候を冒して 南支方面爆擊
## 海軍航空部隊の活躍

【上海三十一日發同盟】海軍當局三十一日發表
連日來の險惡なる天候を冒し南支方面に於ける海軍航空部隊は二十九日及び三十日の兩日に亙り左記箇所を爆擊多大の戰果を收め全機無事歸還せり
一、欽縣(廣東省西部)攻擊部隊は同市城外より極めて猛烈なる防禦砲火を冒し同市內に散在する敵陣地に對し果敢なる爆擊を實施しこれを沈默せしめたり
二、昨三十日の廣東省西部の要衝を攻擊せる部隊は同市西方に架設中の鐵橋を爆破しつつ同市內に在る外路上にありし軍用自動車約三十臺を粉碎し、何建築材料を滿載せる運送船數隻を爆擊、これに甚大なる損害を與へたり
三、他の一部隊は鴻江沿岸に於て倉庫群を爆擊、內六棟を大破せしめたり

# 工場の調查
## 十二年末の結果發表

【東京三十一日發同盟】商工省では工場調查規則に基き昭和十二年末に於ける全國工場數、職工數並に同年中に於ける勞働時間延數、賃金支拂總額及び材料使用の調查數字を整理中であつたが三十一日その結果を發表した、これに依ると工場數は十万五千九百九十八工場で前年に比し十七%の增加、職工は二百九十三万二千人で前年に比し十三%の增加、勞働延時間は前年に比し十三パーセント六の增加、職工賃金支拂額は十一億五千五百万円で前年に比し十九パーセントの增加、原料・材料消費額は百五億四千六百万円で前年に比し三十六パーセント七の增加を夫々示した

# 各派交涉會 規定を可決

【東京三十一日發同盟】衆議院は議事進行上の重要機關たる各派交涉會を一層權威あらしめるため之を制度化することに決し、先般來議長の手許で具體案作成中であつたが、その成案を得たので三十日午後の各派交涉會で各派交涉會規定を可決した、なほ交涉會出席員數は民政八名、政友八名、第一俱樂部三名、社大二名の割合で東方會並に第一控室は傍聽者として一名宛の列席を認めることになつた

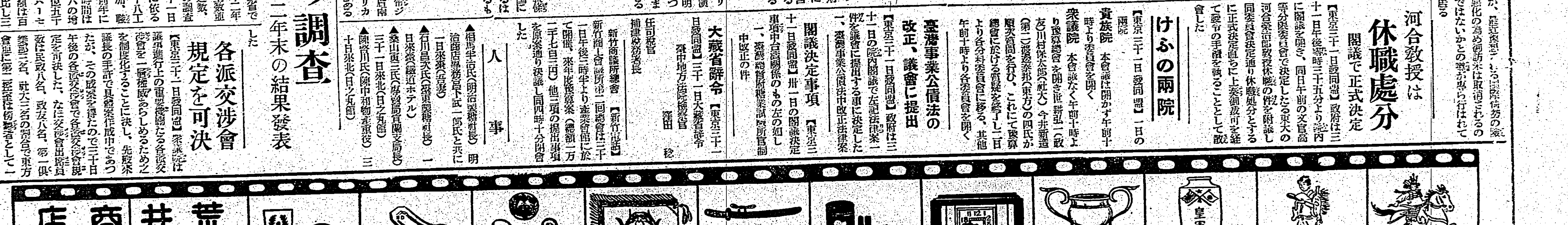


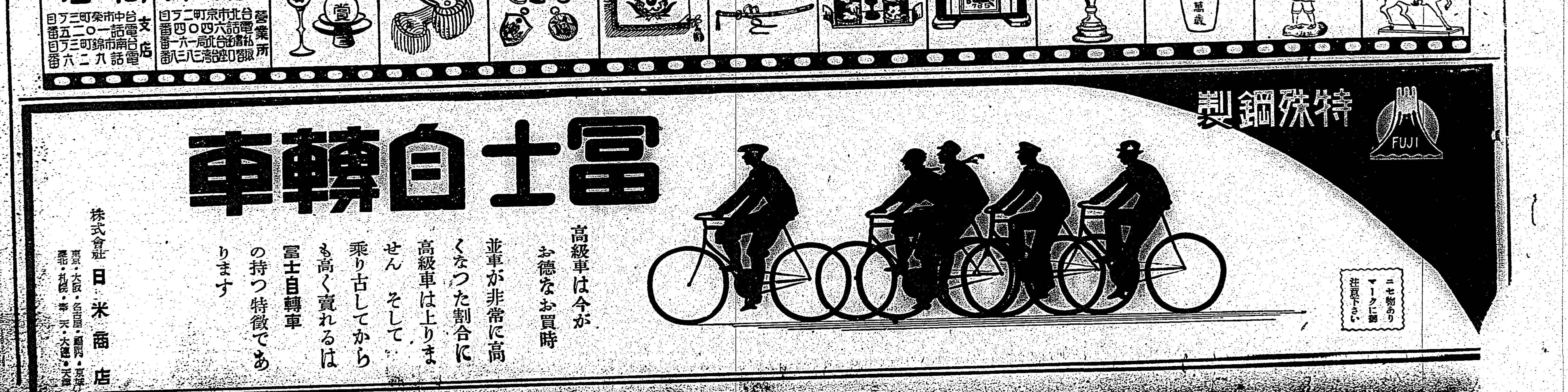

## 糖業行脚　四

# 帝糖の業績進展
## 米價高にも平然
### 新工場崁子脚は幸先よし

帝國製糖は米產地の中北部にあつて米作と競争しつつ發展した會社である、今や米價稀有の高値に當面し一面には中部台湾に於ける糖業強化と併行して農業の多角化が着々實現し二期作の裏作として擡頭した小麥作が本期台中州下に六千甲を突し、又一昨年の冬から昨年の春夏にかけて悲慘に氾濫した强敵キャッサバが昨冬から又もや蔓延して價格强に操縦し大肚山に、八卦山に將た其他の傾斜地に殺到面積を増大しつつある情勢に對して中部の糖業者は決して無關心では居れないのであるが、帝國製糖は過去に於て幾たびか試練済て あり又近年對策の一つとして「F一〇八號の増殖に努め一面小業地を北部に擴大して中港街埔原に能力七百五十噸の崁子脚工場を建設して產糖増加を圖り着々業績を擧げつつあるのは洵に賴母しき限りであり、又時局柄國力の為めにも大いに意を强うし得る所である、今期の產糖豫定は明治を第一とし帝糖之に亞ぐ程即ち前期に比し明治の產糖は七割四分の著増であるに對し帝糖のそれは四割二分強の増加である、實に目覺しき躍進振りと云はねばならぬ、いま同社の第二回**蔗園調査**の結果をみると

▲臺中方面　臺中第一、第二工場の作付面積は八千四十六甲、內二作田作五千八百七十五甲、畑作二千百七十一甲、又自他作別によると自作は四千九十一甲、一般作三千九百五十五甲である、甲當收量は自作十万五千餘斤、一般作十一万餘斤、平均十万七千六百餘斤、又二作田は十一万二千餘斤畑六万八千斤弱となつてゐる、原料收穫見込は八億六千六百万斤で內自作原料が四億三千万斤となつてゐる

▲新竹製糖所　作付面積二千三百四十八甲、內一作田百四十八甲、二作田八百七十甲、畑一千三百八十二甲、自作は二百四十五甲、一般作二千二百甲である、甲當收量は平均八万六千餘斤、內一作田六万二千餘斤、二作田十四万斤、畑五万八千斤、原料收穫見込は一億二百五十万斤內二百五十万斤を崁子脚へ移送し差引一億斤を壓搾する豫定

▲竹南製糖所　作付面積二千五百八十一甲、內一作田二十二甲、二作田三百二十五甲、畑二千二百三十三甲、自作は三百十一甲、一般作二千二百七十甲、甲當收量は平均五万九千斤、內一作田六万八千斤、二作田十一万六千餘斤、畑五万五千餘斤、原料收穫見込一億五千二百万斤、內自作八百五十一万斤となつてゐる

▲崁子脚製糖所　作付面積一千八百三十四甲、內一作田九十八甲、二作田六百四十七甲、畑一千八十九甲、自作は一千四百三十甲、一般作四百四甲、甲當收量は平均六万一千斤、內一作田七万八千斤、二作田八万餘斤、畑約五万斤、原料收穫見込一億一千百五十万斤、內自作八千百五十万餘斤、新竹より搬入原料二百五十万斤を合せ一億一千五百万斤を壓搾する豫定

斯くて第二回調査による產糖豫想は台中方面三工場の步留一割二分一毛として百四万担、新竹一割二分五厘として十九万担、竹南一割二分二厘七毛として十四万担、崁子脚一割二分八毛として十四万担合計步留一割二分八毛として產糖百六十一万担を計上し前期に比し四十三万餘担增の見込であつた、然るに

**製糖開始** 後の實績は台中方面の原料實收六分強の増加を告げ一方新竹方面はそれほどでもないが、主產地台中三工場の步留は豫想外に良く新設崁子脚の步留又豫想外の高率を示し、同社の產糖高は第二回豫想より増加すること確實となつた、即ち一月二十日頃の步留を工場別に前年同期と比較すると

| （步留） | 一月二十日 | 前年同日 |
|---|---|---|
| 臺中三工場 | 一三・〇三% | 一一・九一% |
| 新竹 | 一三・一六 | 一四・四四 |
| 竹南 | 一三・〇九 | 一三・八六 |
| 崁子脚 | 一三・六六 | ― |

【備考】崁子脚は本年一月十六日より操業を開始す、壓搾原料は畑作である

即ち前年同期に比し臺中は一分二毛方高く、新竹と竹南は劣つてゐる、特に新竹が低いのは本期比較的水田蔗作が多くそれを早刈りしてゐることと昨年十二月から一月にかけて雨多く氣溫高かりし爲めである、崁子脚が特に高いのは甘蔗畑跡に自作し然も早植した結果成熟早き關係に因るとは云へ操業早々の同所としては洵に幸先好しと云はねばならぬ

右の如き實績からみて台中三工場の產糖は原料九億二千万斤即ち**六分增收**を主因として第二回豫想より六万四千担を増し百十万四千担を下らぬこと確實であり一方新竹と竹南は原料增を步留減で相殺され、豫想と大差なく、崁子脚は步留優秀の點から一万擔を増し十五万擔に上るとせば結局同社の今期產糖高は百六十八万四千擔と第二回豫想より七万四千担の增產となるわけで前期に比し實に五十万餘担の大增產である

右增產に伴ひ一擔當りの諸經費は低廉するわけであるが、台中方面は耕地の約半數に借地自作主義をとり之に對する賠耕料は在來米を標準として毎年七、八月と十二、一、二月の二回に亘り支拂ふことになつて居り一月二十日頃の租石（籾）は七円十二錢に相當し蓬萊米と大差なく今より二十年前の大正八年の最高七円七十八錢に次ぐ高値で在來米としては稀有の高値記錄を作つてゐる、米價を標準とする同社の原料代償と相俟つて台中方面の

**生產費は** 相當高くつくものと云はねばならない、幸に新竹方面には畑作甘蔗が多く原料代も比較的安いのと崁子脚工場の出現とにより平均生產費を切下げ得る利益があり、一方輸出の途が開けて白糖と原料糖とで相當利益が擧る實狀と大增產から見て今期の業績は前期に優ること疑ひなく殊に米價實施後に於ては多少共原料費を引下げ得る等同社の前途には光明が充ち滿ちてゐるやうである（杉野特派員）

---

### 鐵道當局の苦肉の策

# 貨車不足の對策に
# 繼續工事も一日停止
## 工事用貨車も此際一般用に廻送
## 卅一日方針決定

島內產業の膨脹、特に今期砂糖の大増產に對し鐵道輸送力は之に比伽せず、本期製糖時を如何に乘切ることが出來るかは當初より懸念されてゐた處であつたが、砂糖の搬出期に入つた昨今、全線各驛の各種滯貨は激増の一途にあり、貨車増配の要求は續々と各地に起つて鐵道當局を惱ましてゐる、當局に於てもこの對策につき協議を重ねてゐたが、三十一日關係各課長相寄つて對策攻究せる結果、來る二月二日から着工すべき嘉義民雄間の複線工事をはじめ風水害復舊工事を除く繼續工事の一部分を當分休止或は繰延べとなし、右工事の材料運搬に專用する貨車二百輛のうち出來る丈け多數を一般貨物輸送に振り向けもつてこの局面打開に盡力することに方針を決定した、これに依つて後者の繰延に關し財務局と折衝する事になつた、これに依つて台鐵當面の急務として着工した複線工事も止むを得ず輸送對策の犠牲となつて停止、六月の製糖終了を待つて再開始される模様である

---

# 臺灣、滿洲貿易會議
## 促進方に關し三日臺北で開催
## 滿洲國代表者はけふ來臺

亞熱帶台灣の農產物と滿洲國の特產物とは自然の支配により全く異つてゐるところから兩者の貿易は事變後益々增進を見るに至つた、しかしまだ相互の取引增進を圖る餘地が多いので、先づ本島產業の全貌を滿洲國に紹介し貿易促進に關する意見交換をなすことが肝要であるとし督府殖產局では滿洲國、關東州の關係官民を招待し、二月三日午前十時より台北市協和會館に於て對滿蔬菜並に果實輸出に關する打合會を開催

一、滿洲向け蔬菜輸送試驗に關する件
一、滿洲向け蔬菜栽培獎勵に關する件

を協議し、引續き台滿貿易促進に關する懇談會を開き本島特產の砂糖、茶、米その他重要物產の對滿輸出の促進及び滿洲特產の大豆、大豆粕、麩その他重要物資の輸入增進に關し重要懇談を遂げることとなつた、尚一行の顔觸れは左の通りで一日の高砂丸で來台、一日は台灣神社へ參拜、二日は台北市內及び近郊を視察、三日は會議、四日は自由行動、五日よりは十一日迄一週間に亘り西部台灣の產業を視察認識を深め十一日離台の豫定である

滿洲國經濟部千田事務官、關東州林田農林課長、大連市商工會議所首藤副會頭、同永江理事、新京中央市場會相川專務、滿洲市場協合會齋藤主事、大連市中央市場石塚次長、滿鐵川治配車係長、國際大連埠頭主任、國際運輸大連入船驛貨物主任、國際運輸上田大連支店長以上十一名

尚首藤、永江の兩氏は先發隊として三十日來台した

---

# 製糖期入りの
# 高雄港沖荷役
## 鐵道當局の配車計畫も
## 殆ど燒石に水の狀態

【高雄電話】製糖期高雄港に於ける沖荷役最大能力平均は今期統計にみれば十二万五千噸となるが、これに對する配車は專用車十五トン四百二十六車（十万噸）普通車一万噸で優に一万五千噸の開きあり鐵道部當局では貨車不足に對し今年中二十五トン車五十車を、來年度同二十五トン車、十五トン車百車（五万六千噸）の増設計畫があり、明年度に於ては多少の緩和をみるべきと、一方本島今年度產糖は二千百六十万擔で前年に比較して實に三割增、此原因は內地方面消化力增大、円ブロックへの輸出旺盛、輸出砂原料糖の輸入禁止等が考へられ、狀勢は形の一部を變へるとしても前期年度に挌段すべき可能性に依り高雄港現在の增車計畫を以てしても沖荷役の緩和は可能の見透しなしとせず、荷役能力が完備する今日配車問題檢討は焦眉の急とされるに至つた

### 南部無盡總會

【台南電話】台灣南部無盡會社で[illegible]

---

# 小運送業法
## けふから愈よ實施

昨年十一月十五日公布された小運送業法の施行規則、委任規定が三十日公布となり、同業法はいよいよ二月一日から台灣に於て施行せられることになつた、今後運送業者は全部總督府の免許がなければ營業が出來ないことになるが、差當り現在の業者は向ふ一ヶ年間限り既に免許されたるものと認められる、即ちこの期間は猶豫期間で、一年後に於て島內小運送業者八百餘の適當なる廢合が斷行されるわけである、右は台灣運送業の刷新を齎すものと大いに期待されてゐる

---

# 與那國島で
# 石灰原礦石を發見
## 日本炭酸の不安一掃

【高雄電話】日本炭酸會社ではこの度蘇澳を距る六十マイルの洋上沖繩縣與那國島に有と無盡藏と云はれる石灰原礦石を發見、この程多木專務が現地に出張調査を遂げて歸つて來た、中研で試驗した成績によれば石灰岩の內容は石灰五五%四一、炭酸四三%四〇を含有し、大分縣津久見原石に比し遜色なきを示し而も純度を有して居ると云はれ、供給力に際し系中にて粉狀とならない良十萬の是非[illegible]である爲め最多の化十業の老翼して來た島內に於ける石灰原石不安は之によつて一掃[illegible]

---

### 東光株式總會
#### 六分配當可決

東光株式會社の第二十七回定時株主總會は三十一日午後三時の役員會に引續き四時開催、中辻社長、八十川專務を始め各重役株主出席利益金處分案（配當年六分据置）を可決、他に議案もなく四時十五分散會した

### 臺灣鑛業會
#### 八日總會開催

[illegible]

---

# 十三年度中
# 綿布の輸出減る
## それでも世界一を保持

【東京二十九日發本社特電】綿業聯調會、十三年度に於ける綿布總輸出量は二十一億一千九百四十一万平方碼と東も角二十億台を維持し第三國向けの綿輸出は十二年度に比し二〇・五%減少の十八億二千一百八十九万八千平方碼、金額は三億一千五百二十五万二千円で二四・八%の減少となつて居る、數量の減少率に比し金額のそれが著しいのはリンク制實施で下級綿布の輸出が促進せられ高級加工綿布の輸出が制限された結果と見られる、而して競爭國たる英國の綿布輸出總額は十二億八千万平方碼で十二年度に比し五億四千万碼の大巾減少となつて居り、日本との輸出割合は百對六十五と依然我國は世界第一位の繁榮を維持して居る、尚円ブロックを含む輸出總額は左の如し

十三年、數量二十一億一千九百四十一万一千平方碼、價格三億九千二百十五万七千円

十二年、數量二十六億六千一百七十五万一千平方碼、價格五億七千八百八十八万七千円

---

### 小麥粉市況

【高雄電話】新年末軟弱の小麥粉は島內在庫が著しく消化した矢先內地製造元が新規引合二年度へそ

### 丸糯煎れ殘り

【神戶三十一日發本社支局特電】

れに海南製粉が原料小麥入手難から相變した如く賣止め發表したので頓に强調となり一時千五錢迄[illegible]の利益金は前期の繰越金を合せて四万二百七十四円八十五錢にて各積立金の外株主配當一割一株に付一円、六千七百七十四円八十五錢を後期へ繰越した

議し原案通り可決し、取締役監査役全員任期滿了に付改選の結果重任、代表取締役も重任したが本期[illegible]

朝の島內相場は前日比五錢高の五円六十錢と强含みで後場で十五錢方上伸し五円七十錢となり內地相場の沖直は五円六十五錢位で買込み、減少に加へ之から[illegible]あるので一段と內地相場に頼る[illegible]ものと見られる

### 生絲は氣迷ひ

某所入荷によると三十日の横濱繭絲況は定期當限九五〇円と前日比十円安、一般に氣迷ひの風情にて入荷引きたず、引續き各方面共兵庫縣の思惑入れで賣過ぎの態で、D格相場八八五円と前場より五円安

### 農事講習會
#### きのふ閉講式

台灣農會主催の農事講習會は三十一日を以て終了、午後五時より台北州草山の林間學校に於て閉講式

---

### 產組聯合會問題で
## 銀行業者の意見を聽取
### 卅一日財務局長室に開催

總督府金融課では、懸案の產業組合聯合會設置案に關し、金融統制上甚つ機構上相當利害關係を持つ銀行業者の意見も聽き愼重を期する爲め、三十一日午後二時より財務局長室に於て各銀行の代表者、台銀吉成理事、商工銀行の松岡頭取、華南銀行の吉岡常務、彰化銀行坂本專務、勸銀支店坂田支店長を招致し、山岸課長より說明あり、商工課より山口課長代理が出席座談の形式で意見の交換をなし同四時散會した

### 高砂建築組合
#### 總會終る

保證責任高砂建築信用購買利用組合總會は三十一日午後五時半より臺北市衣町のボタンに於て開催、左の議案を原案通り承認可決し配當年四分國防獻金二百円を決議し六時半終了した

一、十四年度財產目錄、貸借對照表、損益計算書利益金處分案承認の件

二、借入金最高限度の件（三十五万円）

三、一組合員貸付金最高限度の件（二千円即ち一万円とす）

四、理事任期滿了に付改選の件貝山議長に一任となり次の通り決定した

關城虎吉、後藤文彥（新）武田八三郎、川竹長次（新）貝山好美

### 故銅鐵屑配給會社
## けふ正式に指定さる

愈よ今日より本島にも故銅鐵配給統制規則が實施されるが、同規則第二條の規定による統制會社には台灣故銅鐵屑統制株式會社が本日附告示を以て指定された、依つて同社は直に規則に基く同役員及び同社の[illegible]

### 新起建築組合
#### きのふ總會終了

[illegible]

---

### 米界餘聞

米價統制の問題が村松氏の持案の形で議會に於て未だ結論が出ないが、[illegible]米穀配給統制の具體案を發表したのであるが[illegible]

### 堂島雜觀

【大阪三十一日發同盟】越月後ち人氣未だ堅く市場は大勢堅持と云ふ傾ひもかなりがあり結局昨日は二十一錢安の三十六円二十二錢で止つてゐるが…[illegible]

---

## 內外商況欄（卅一日）

### 期米
# 臺灣筋買つたが
## 越月待ちに動かず

### 東京市中コール
【三十一日本社特電】

### 日銀帳尻（單位千円）
【三十一日本社特電】

### 砂糖
# 强保合新甫
## 十丁上鞘

【大阪三十一日發本社特電】外糖は昨日來の堅調に人氣一般強保合、新甫七限も十丁の鞘乘りで新甫を迎へた

### 大阪砂糖現物
【三十一日本社特電】

### 島內商況
#### 臺灣正米市場
#### 臺北正市公定相場
#### 臺米現物相場

### 大阪重要商品

### 神戶穀肥相場
### 神戶豆粕後場
### 下關麥粉相場
### 大連特產前場況

【大連三十一日發同盟】大豆は歐洲と奧地の堅調を入れたが奧地筋の賣に反撥して高値を見せたが後半奧地の軟化とバラ筋の賣に急落して安値引した、豆粕は邦商筋の買物があつたが軟調、豆油は油房筋の賣に華商筋の買で弱含み

### 大連特產前場

### 島內現株相場

[illegible]

---

### 株式
# 和平救國會動き
# 新東新高値を出す

#### 兜町前場況

【東京三十一日發同盟】材料出盡して保合つてゐたが和平救國會の結成で傷動氣分を刺戟された振合ありて新東は最近の高値に上伸すると共に其他諸株も一齊に底堅い商狀を呈した

### 東京短期後場
### 大阪短期後場
### 東短日步

### 財界 株界

【東京三十一日發本社特電】一相場後の見送りで新東を中心とする主力戰は茲一週間ばかり一寸休息の形であつたが小型株や雜株の買漁りが意外に根強く連日賣株市場で大商內が出來てゐるので人氣は再び一轉して主力株に集中されて來た▲材料としては吳佩孚將軍の蹶起を動機に支那全土に和平救國の機運が漲り新政治勢力の擴大强化が見越され然もそれが愈よ現實化して來たと云ふこと、一時懸念されてゐた議會もその後平穩であり寧ろ戰時議會としては低調な位であること、金融界の前途が樂觀され物價昂騰からインフレを見越されてゐる事、アメリカの消費狀態好調で橫濱の生絲相場が一昨年七月以來の高値に躍進したこと等である▲新東は前場の裡に踏物幅湊して百二十五円臺を突破した、後場更に五円六十錢の高値まであり買方の第一目標たる百四十円臺示現も今一息と云ふ所まで來た▲取組狀態も三十一日現在で三十三万四千七百九十株を算し短期全取組高の過半數を占め近來の大取組となつて來たが店數も一方三十二店、買方五十八店と下長傾向が顯著となつて來てゐる、この點如何に新東株に期待を掛ける向が多いかが窺はれる譯だ▲買方の主力は相變らず豐の橋本右一派で長期休會の間を利用して盛にこの手を煽つてゐた▲賣物で目立つて高かつたものは日本曹達系とデパート株、旭石油、電鐵、電力、高砂鐵工、煙草、アルミ、砂糖株等でから云つたものが人氣の中心となつてゐた▲山一の直川君「橫濱の生絲は九百円臺を突破して素晴らしい勢ひだが國際關係が悪いとかなんとか云はれながらもかうして生絲が高いことは米國辺りの空氣が思つた程ではないからであらう、米國が經濟的の對日壓迫を加へる等と云ふことは結局杞憂に過ぎないのぢやないか、勿論米國の事情に許り左右されるものではなく國內的事情も有力な原因と思ふ、併しなんとしても周りが明るくなつて來た事は株式方面に與へる影響が大きい」と云つてゐた

### 外電（三十日發　卅一日着）

| | | |
|---|---|---|
| 株式社債 | スチール株 | 五七弗八分一 |
| | アナコンダ株 | 二九弗 |
| | 工業株三十種平均 | 一四一弗五六仙 |
| | 送電五分半利 | 不申 |
| 爲替 | 米英クロス | 四弗六八仙四分一 |
| | 米日 | 二七弗三〇仙 |
| | 米支 | 一六弗三七仙 |
| | 英日 | 一志〇二片 |
| 金塊 | 倫敦市中値 | 七磅〇八志〇七片半 |
| | 紐育買上値 | 三五弗 |
| 銀塊 | 倫敦現物 | 二〇片一六分一 |
| | 先物 | 一九片一六分一一 |
| | 紐育公表値 | 四二仙四分三 |
| 小麥 | シカゴ定期五月限 | 六九仙八分五 |
| | 七月限 | 六九仙半 |
| | 九月限 | 七〇仙四分一 |
| 砂糖 | キューバ糖限 | 一仙八分七 |
| | 紐育四號品三月限 | 一仙一五半 |
| | 五月限 | 一仙一六 |
| | 七月限 | 一仙一六半 |
| | 倫敦定期三月限 | 六志〇三片 |
| | 五月限 | 六志〇二片四分三 |
| | 八月限 | 六志〇二片四分三 |

---

### 東西南北

台灣電力の定時總會は二月二十七八日頃台北本社で開催することになつてゐるが、增資案が定時總會に提出されるか、或は別に臨時總會を開いてそれに附議されるか尚未定である▲上京中の松木社長は生保證券團の內諾を得てゐる增資新株の一部引受けを正式に纏めて來るのが主たる用向で、既に社債二千万円の擔保附發行をも片付け本月中頃歸台の豫定▲增資の程度は二倍か半額かまだきまらぬ、恐らく總額七千万円を切れることはあるまいと思はれる▲台灣鋼材配給會社は統制强化の折とて昨年第一期の成績が思はしくなかつたが、本年に入つてからは多少面目を改め既に一月中鋼材一千屯の入荷があり引續き幹部や職員が大童になつて配給の円滑に努力を拂つてゐるから本年の業績は相當向上を期待されてゐるやうだ▲盛進の取締役廣瀨政二君過日上京したがその歸來談便りに『小生內地の肥料界を認識すべく今回東京に開催の全國肥料商協會大會に出席、各地より集まる業者無慮二千名、政府立案の肥料配給制は何しろ全國五万の肥料商の死活問題なりとし舌端火を吐く熱弁實に物凄きものあり、その多くを餘多人に待たねばならぬ台灣は一層の研究と努力を必要と痛感しました云々』とあつた

---

### 商業登記公告

●七福商事合名會社（變更）昭和拾四年壹月貳拾五日古川松治郎退社多能一原川榮治鈴木宗岸原庄太郎佐久間謙介ハ出資額ヲ金五千円トシ各變更ス
●株式會社台南製紙所（變更）取締役山本中吉ハ昭和拾四年壹月貳拾五日辭任ス
●台灣燐寸株式會社（變更）昭和拾四年壹月貳拾參日櫻井貞次郎山岸初太郎ハ會社ヲ代表スヘキ取締役ニ就任ス
●大東信託株式會社支店（變更）取締役[illegible]
右昭和拾四年壹月參拾日登記
臺北地方法院

### 第一期決算公告
臺灣銀行

### 臺灣鋼材配給株式會社

---


春吳服　大特売会　一日・二日・三日・四日・五日
ハンパ切見切売　毎日出品
國策品絹布をお奨め致します
春物錦紗着尺　九・八〇
春の訪問着　一三・五〇
幾世會銘仙　三・八〇
同　四・二五
コーラン錦紗着尺　三・八〇
同　四・七五
西陣平お召　男單衣羽織地　一九・〇〇
堀出し物　裡裏用白絹　一・七〇
純綿絞りオシメ　四十五錢
服地全部二割引
臺北　松井吳服店

大磯病院　內科　小兒科
入院室完備　兒玉町三丁目　電話六六四八番

齒科　青木齒科醫院
榮町三丁目台銀裏通（派出所前）　電話六七九五番

公債株式現物賣買　地方販賣店市內外交員募集
大新證券　臺北市大和町二ノ二　電話三三八一二番

青年團に竹腰の國防服

大阪商船　出帆
近海郵船　基隆出帆
辰馬汽船　出帆
大連汽船　基隆出帆

# 蜜蜂から得られる生産品 (4)

野田浩

(リ)長期貯藏蜂蜜の變度に就て　此れは六年以上經過した蜂蜜の表層部に於ける比重並に酸度を檢したるに次の如き結果を示す

| 蜜源 | 經過日數 | 比重 | 酸度 |
|---|---|---|---|
| ニセアカシア | 六年 | 一・三三一 | 二・六C |
| 同 | 六 | 一・四二〇 | 一・四C |
| シナノキ | 八 | 一・三三一 | 一・七 |
| 栗 | 八 | 一・三一三 | 二・三 |
| リバ | 八 | 一・三三一 | 七・〇 |

酸度は試料一〇〇瓦の酸を中和するに要する規定NaOH液の1cc以(以下同じ)

又開口のまま五年間經過せる蜂蜜の上層の液部と下部結晶部との二層に分れたものにつき各層の比重及酸度を檢したるに次の如き結果を示す

| 番號 | 液層 比重 | 液層 酸度 | 結晶層 比重 | 結晶層 酸度 |
|---|---|---|---|---|
| 三三 | 一・三三一 | 四・三 | 一・三六 | 一・七 |
| 一回一 | 一・三三三 | 四・三 | 一・三六 | 一・七 |
| 一回一 | 一・三九 | 四・一 | 一・三九 | 一・七 |
| 一回四 | 一・三五 | 二・八 | 一・三六 | 一・六 |

(ヌ)蜂蜜中の酸の性質　新鮮なる蜂蜜と變敗せる蜂蜜中の酸との關係に關しては、蜂蜜中の酸の大なる新鮮蜂蜜は醱酵して酸度を增加する傾向も強い樣である。而して兩者の酸に就き揮發酸を「一〇〇」と看做して此を揮發酸と不揮發酸とに分つ比例になつて次表に示す如き割合となつた

| | 揮發酸 | 不揮發酸 |
|---|---|---|
| 新鮮なる蜂蜜 | 一〇〇 | 三一 |
| 變敗せる蜂蜜 | 一〇〇 | 六四 |

其から屢々起る問題は蜂蜜を瓶に入れて放置すると、下層部の方に結晶部が出來上層部は液狀をなしてをる事は冬期には各々は傍觀するであらう。此を民間では一般に液狀部は果糖で結晶部は葡萄糖と稱してゐるが、筆者は其の液狀と結晶部を分離して如何なる狀態の比率を示すやを分析した結果は、矢張り液狀部にも果糖ばかりでなく、他の諸成分を含有し結晶部にも葡萄糖ばかりでなく他の諸成分を含有する事が判明した。

(ル)蜂蜜中の葡萄糖並に果糖が如何にして出來得るやを表示すれば左の如し

(A)葡萄糖
一、花蜜中の蔗糖の轉化により葡萄糖と果糖
二、糊精より麥芽糖に分子葡萄糖
三、花蜜中に葡萄糖として含有されて

(B)果糖
一、花蜜中の蔗糖の轉化により
二、花蜜中に果糖として存在する

(ト)蔗糖、葡萄糖、果糖の甘味の度を示せば
(イ)蔗糖　五
(ロ)果糖　四
(ハ)葡萄糖　三

(チ)蜂蜜の鑑查法
現今蜂蜜の鑑査法は人に依つて其の主旨が異なるが一般的の鑑査目標は大略次の如し
(A)風味　五〇点
(B)質　三〇点
(C)色　二〇点（濃淡色を良）

(二)榮養學上よりの蜂蜜の效力
一般に吾人が蔗糖類並に砂糖類を攝取すると結局其等の炭水化物が體内に入ると消化分解されて葡萄糖に變化して、後に吸收されるのである。そこで近時病人や虚弱者に對して葡萄糖液を血液に注射する理由は、消化分解の手數を除いて迅速に體内へ炭水化物を供給してエネルギー源を給與するためである

吾々が運動後とか過度の勞働後に砂糖類を食するは、前記の理由に依るものである。所が甚だ便利なのは此の蜂蜜は葡萄糖と果糖が主成分をなして居るから、砂糖類の如く體内に入りて分解する必要なく、直に吸收せられる又此の蜂蜜は甘味であるから子供等も喜んで此を飲用する。

其れから此れは最近の研究であるが、蜂蜜中にヴヰタミンEが相當含有されてをるとの報告がある、即ち動物試驗の成績に依ると姙娠率を非常に高めると云ふ事が研究の結果に依り明になつた。

此の研究は日本畜大桑原学士に依り東によつて行はれた。即ち蜂蜜給與區は對稱區に比して生後から姙娠にいたる期間が短縮され、且つ同數が多くなるとの事である。同試驗を矢張り國立畜産試驗場に於ても、昭和十一年に白鼠に對して施行したが、同じ成績を示して居る。又同場で蜂蜜が雛の發育に及ぼす影響に就て試驗をしたが其の概略は次の如し

産卵能力略同等なる白色レグホーン種若雌十二羽を二區に分ちてバタリーに收容し、蜂蜜區には飼料に五％蜂蜜を添加せる粉餌、對照區には蜂蜜を加へない粉餌を自由攝取せしめ供試期なる八月十六日から翌年一月十七日に至る約五ヶ月間に亙つて比較した。

此の間體重の增加は對稱區一羽當一六四瓦、蜂蜜區一九二瓦平均で、産卵數は對稱區「一八個」試驗區「二八・八個」一日一羽當の飼料攝取量は對稱區四五・一瓦試驗區四七瓦で、大差ないが、飼料は對稱區が三五・四瓦で、試驗區が四三・三瓦で、後者が多かつた。試驗期間に於ても蜂蜜を與へた區は一日平均一一〇・三瓦對稱區は、九八・九瓦を示し試驗區の方が大であつたが、發育の遲速に就ては兩區とも大差なしとの事である。

從來蜂蜜は糖分が主要分をなしてをつた嫌があるが、研究の結果明に蜂蜜中に「ヴヰタミンE」が含有されてをるとの事が證明された事は、天下の養蜂家等も大に喜ぶべき事と思ふ。

## 古代の巨象　マストドンの化石

第三紀層又は第四紀層の地層から屢々現はれる古代の巨獸マストドンの化石がまた發掘された、所は米国オハイオ州の一農園で、發掘者は農園の所有者J・J・ミラーといふ地主、『サイエンス』誌に掲げられたウースター大学のカール・オエル・シエテーグ教授の報告によると、化石は大腿骨一本と歯が八本、一番重い歯は六ポンドを少し超えるといふ

大腿骨の一部は破損してゐるが、それは十年ほど前同所でダイナマイトを爆發させた際、傷つけたものと推定されてゐる

なほミラー氏は自己所有の農園に發掘用の溝を掘つてみてこの發見をしたものである

## ラヂウム狩り

ラヂウムは甚だ高價で醫療に不可缺のものであるが、その反面ラヂウムが紛失した場合は第一に損害が大であるのみならず、知らずにその光に當つた人は生命が危いといふ代物である

ところがラヂウムは普通針先にも等しい一百耗一瓱位のものを使用するからとかく紛失し易い、事實此の數年間に醫療關係で紛失した場合は百七件にも上つてゐるのだ

そこで紛失したラヂウム搜査が一大問題であるが、世界で最もラヂウム使用高の多い米国では各種の有力な發見器が發明されてゐる、就中有效なガイガー・ミユラー式發見器で、これはラヂウムの發光が電氣に依つて電氣を與へる性能を有するのを利用し、この電氣を擴大器で擴大して聞きその所在場所を探知しようといふ仕組である。この發見器の發明から米本國は勿論カナダその他各地で紛失ラヂウムの大半は發見されるに至り、前記百七件中五九件は全部か一一件は一部が發見され現金で五十万弗も節約になつたのである

## 科學小話

發動機製作の一權威の言によれば、最良のコンデイシヨンに置かれた蓄電池は、華氏八〇度において百パーセントの能率を發揮するが、華氏零度では四二パーセントにまで下つてしまふ、原因は冷氣が酸及びプレート材料に作用するからである

×　×　×

アメリカでは国民保健のため、盛に国立公園を增設してゐるが、今回新たに出來た北カロライナ州とテネシー州に跨がる大公園には設計上細心の注意が拂はれ、その境界の如きもアメリカ特有の風土病枯草熱の傳染を防ぐため、花粉飛來のおそれのない山頂の線に沿つて設けられることになつてゐる

×　×　×

歐米飲料界異變——歐米の家庭で愛用されてゐる楓糖のシロップが最近本果のシロップの擡頭により脅威を受けてゐると

×　×　×

一寸凄すぎるニュース——瑞西アルプスの氷河の構成を研究しつゝある某学術探檢隊では、このほど巨大な氷室をくりぬき研究室を建設し、室内諸道具も殆ど氷板を主な材料として作りあげた

×　×

日本人が食料として使用する一ヶ年間の鹽の量は、約八十万トンで、これは我が國での大建築物、丸ビルほどの建物五つに一杯つめたほどになる。一人の一ヶ年當りの使用量は十一キロ、すなはち十八斤位である

×　×

現代に於ける自動車には、ありとあらゆる改良が施されてゐるがなほ、一ガロンのガソリンのもつ有效エネルギーの十二分の一しか利用されてゐない

## 飛行機より高く飛ぶ　サトウダイコンの花粉

先頃物故せる米国農務省技師フレツド・メイヤー博士の苦心に成る報告書が遺稿の中から發見され此程同じ農務省の同僚エルンスト・アルツシユワーゲル博士の手で米誌『サイエンス』に公表されたが、それによると、氏は死の直前ハワイ・クリツパー機に幾多の研究裝置を積載して同乘、貴重なる研究をなしたもので、氏の專攻たる植物の花粉の分布に關する新事實を調査し得たことが判明した。

すなはちメイヤー博士は特殊な裝置を施した粘性のプレートを用ひて、五千フィートの高空中の塵埃を多數捕へたのであるが、その中にサトウダイコンの花粉が相當多く混つてをり、花粉の飛翔能力は實に飛行機に匹敵するだけのものであることが確められたのである。なほ同氏の乘つたハワイクリツパー機の飛翔した地方はニユーメキシコの一部で、同地方には市場向けのサトウダイコンの栽培地が多い。

## 女の體重と壽命

男女を問はず肥た人は短命だといはれるが、ニユーヨークのメトロポリタン生命保險會社の醫師Lアイ・ダブリン博士及びH・H・マークス博士の共同研究に成る「女の體格とその壽命との關係」と題する報告に依ると、女は男程體重の大小に依つて影響されないさうである。死亡率から行つて若い時には平均體重より少しく重く、年をとるにつれ平均體重より輕くなるといふ發育變化が最上の理想的な發育振りといはれる。肥た女の死亡率が平均より幾分高いことは確かであるが、それにしても女は男より甚だしくはなく若い人より老人に多いといはれるから何れにせよ老後の肥大は禁物である

## 地球が段々重くなる

近頃の地球は毎日毎日五噸宛重くなるといふとんでもない恐かない樣な說を發表した物理學者がゐる

この物理學者はK・F・マーサーといひハーヴァード大学で地質學を專門とし過般ロンドンに開催の科學振興會議の米国代表であるがマーサー博士は左の如く述べてゐる

「何も驚く事はない、我々の地球の表面には日々隕石の粉塊が堆積その量は毎日五噸に上つてゐる、で今後二十億年後でもその量は現在の地球の容積十二万五千分の一に達するに過ぎないのだ」

# お母さん御用心！
# 子供の生命を奪ふ三ツの大敵
## 虚弱、胃腸病、風邪

日支事變も長期戰に入り、大陸の建設はこれからでありますが、斯うした重大時局にあつて、第二國民たる乳幼兒の死亡率が、相變らず世界第一であるといふことはまことに殘念であります。その原因としては、いろいろありませうが、最も必要なことは、母親の育兒知識を一層徹底して頂きたいことで、實際、赤ちゃんが弱く育つのも弱くなるのも母親の心掛け一つであります。

之等の不幸な赤ちゃんは、どんな病氣で多く死ぬかと申しますと、それには三ツの重要なものが舉げられます。

### 生れつき弱くて死ぬ子供

これは先天性弱質兒と云はれ、乳兒死亡百人中二十三人二分までがこの為に生命を奪はれてゐます、原因は父母の病弱からであつて、例へば結核性體質であるとか、母親の身體に異狀があつて胎兒に必要な榮養を攝ることが出來なかつたとか云ふやうなことで弱い子供が生れるのです。この樣な赤ちゃんは、生れつきだから恢復の望みはない樣に考へてゐる母親が中にはありますが、適當な養護法により榮養狀態が良くなれば、自然丈夫な體質にすることが出來ますし、從つて危險な病氣も防ぎ得るのであります。

### 風邪が基で死ぬ子供

此頃一番多いのは風邪が基で、氣管支炎になつたり肺炎になつたりして死ぬ子供で、その比率は死亡百人中十七人強となつてゐます。これは住宅とか衣服等の不適當や兩親の不注意からくることが多いのですが、根本的には抵抗力の弱いために風邪に罹り易く、罹れば重くなるといつた體質ですから、常に赤ちゃんの榮養に留意し、病菌に對する抵抗力を養ふことが先決問題であります。

### 胃腸が弱くて死ぬ子供

これは折角丈夫で生れても、父母の育て方が悪いためにお腹を壞して死ぬ子供で、百人中二十一人といふ高率であります。その大半は人工榮養兒——即ちミルクや牛乳で育てた赤ちゃんが占めてゐますが、これは人工榮養料は、母乳に比べて榮養が不完全ですし、消化も悪いので、一層胃腸を弱め、抵抗力を衰へさせる結果を生じます。ですから斯樣な赤ちゃんは、人工榮養料で育てる場合には、不足し易い榮養を補ふとか、また母乳の場合には授乳の方法を改善して常に榮養の不足せぬ樣に注意しなくてはなりません。

可愛い赤ちゃんの生命を奪ふものは、大體右の三ツが主なるものであつて、その總計は死亡百人中六十一人の多數に上ります。弱い赤ちゃんと云へば、大體この中のどれかに當はまるものですから斯うした赤ちゃんには日常特別の注意が必要ですが、近頃お子樣の發育劑として評判の良い『強力わかもと』は、胃腸を強めて榮養を充實し、體質を強化する働きが優れてゐますから、弱い子供には好適の藥劑です。

即ちこの藥には豐富なビタミンBや、酵素、ホルモン性物質、幼兒の發育に必要なリヂン、ヒスチヂン、或はカルシウム、鐵等の榮養素が綜合的に含まれてゐますが效果の中心である『細胞原形質賦活作用』は、衰弱した胃腸はじめ全身機能を強めて、體質を丈夫にし、抵抗力も增進します。ですから風邪ひき易い子や胃腸の弱い子、生れつき虚弱な子供も、それらの病氣に冒されることなく、順調な發育をみる樣になります。

## 醫學知識　疲勞の防止法

吾々が心身を働かすと疲れるのは何故でせうか——。以前は體內や血液中の糖分が新陳代謝の昂進につれて盛に消費され、諸器官の動力に不足を來すからだ、故に糖分さへ補給すれば疲勞が恢復するものと思はれてゐたが、最近、糖分が利用されるためにはビタミンBが絕對に必要なことが解つたので、疲勞を防ぐにも糖分の他にビタミンBを補給せねばならぬことが知れました。『強力わかもと』を服むと、この大切なビタミンBが豐富に補給されるのみならず、人體内で直に糖分に變化するグリコーゲンや、各種の榮養素を含んでゐますので活動力の增進や疲勞防止に著るしく效果があります。

# 死亡率の高い子供と老人の肺炎
## 豫防治療は斯うして行へ

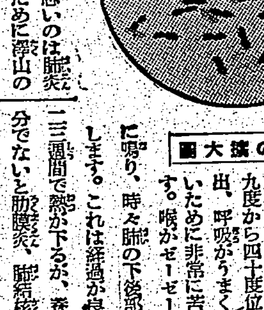
肺炎菌の擴大圖

冬の病氣で、一番恐いのは肺炎であつて、毎年このために澤山の子供や老人の生命が失はれるのです。肺炎は、元氣旺盛な青壯年期には、たとへ罹つてもそれほど恐れるにはあたらないのですが、幼ければ幼いほど、年が多ければ多いほど、罹り易く、また死亡率も高いのですから、餘程注意しなくてはなりません。

肺炎には、カタル性肺炎とクループ性肺炎との二種あつて、カタル性は、主に百日咳とか

**流感**

チフテリ、氣管支炎などが原因で、三十九度から四十度位の熱が出、呼吸がうまく出來ないために非常に苦しみます。喉がゼーゼー笛の樣に鳴り、時々肺の下後部に苦痛がします。これは經過が良ければ二三週間で熱が下るが、養生が充分でないと肋膜炎、肺結核の誘因となり、子供や老人はよく生命を失ひます。

クループ性肺炎は、何の前觸れもなく、急に寒氣がしてふるへ、前に述べたやうな症狀を起すのですが、酒好きや、心臟、腎臟の悪い人、年寄りなどがこれに罹ると非常に危險です。處で肺炎患者にはどんな注意が必要かと申しますと、安靜と、清新な空氣、榮養とはこの病氣を治す三大鐵則であります。

**安靜**

にすることは、肺の炎症を鎭め、病氣の增惡を防ぐ意味から極めて大切で、清澄な空氣は、患者の呼吸を樂にさせ、食慾を進め、安眠を得させる效果があります。それで最近では、肺炎の治療法として「外氣療法」が勸められ、窓はなるべく開放して、常に新鮮な大氣を呼吸させる一方、豐富な榮養を與へて病菌の抵抗力（治癒力）を旺盛にすることが最も良いとされてゐます。

近頃「強力わかもと」が、肺炎の治療や豫防に極めて效果があり、その服用が推奬されてゐるのも、本劑中には脂肪、蛋白、含水炭素をはじめ、各種ビタミンやホルモン性物質が含まれてゐて

**胃腸**

を強めると共に、多くの榮養素を補給し抵抗力を強めるからであつて外氣療法の效果と相俟つて、肺炎の治癒は大いに促進されてくるのであります。

而もこの藥は副作用があつたり、習慣性があつて效かなくなるといふ樣なことは絕對に無く、永續して用ふれば效果を一層高めますから、老人、子供が日常服用するのに極めて好都合です。

「強力わかもと」は廿五日分一圓六十錢、八十二日分五圓の一日數錢（小兒には二三錢）に過ぎぬ廉價で、東京市芝公園、わかもと本舗榮養と育兒の會（振替東京一七〇〇番）から頒布され全國藥店で取次してをります。

## 實話　病弱の子を抱へて心勞の四年間

（愛知縣一宮市本町通）河部余四郎

私は某生命保險會社の一宮支部の外務員であります。子供が一男一女ありまして、一女病佐子の生れましたのは昭和十年三月で御座いました。生れた時は可成り丈夫で、目方なども普通の健康兒並にあり、產婆さんも褒めて下さつた位でした。しかし半歳程たちますと、一寸した油斷から風邪を引き、それから胃腸をこはして、日増しに瘦せて參りました。親として子の瘦せるのをみるに忍びませんので、出來るだけのことはやりましたが、お恥かしい事に保險外務員の薄給では、十分に醫師にも診て貰へず、どうしたものかと困り果ててしまひました。

處がある日會社へ出勤しますと、突然名古屋の支店長が來社されて、給仕に『強力わかもと』を買つて來いと命じてゐるのを耳にしました。失禮も顧みず支社長に『強力わかもと』の効果をお訊きしますと支社長は非常にその藥効を稱讃され、十二分に敎へられる所がありました。

『強力わかもと』を病佐子に服ませ始めたのはこれからです。毎日服用させて經過に注意してをりました。處が××日位經つと、便なども非常に良くなり、氣分も朗かになつて、親の手を煩はさずに、獨りで遊ぶ樣になりました。これは確に藥が效いたのだと、その時の私達夫婦の喜びは譬へ樣がありませんでした。「強力わかもと」は引續き服用させましたが、今では病氣知らずで、他の子と違つて何の手數も要しません。


日本に一法よりない
セキの良藥
强いセキで夜も眠れず身體が痛み苦しい方、五年十年慢性ゼンソクやセキにて背部に惡いたんがからんで呼吸困難な方、ヒユウヒユウゼラゼラセキの病ひ今にも心配な方にも良效
五拾錢の無料で見本呈す
大阪市天王寺區石ケ辻町
いぬねこや本店

人よりも安く仕入れて儲けるにはなくてはならない
六大都市 百貨製造家問屋名鑑
▼儲けるコツはこれだ▲
東京・大阪・名古屋・京都・神戸・横濱の一目に解る百貨製造家問屋が各種商品・材料・器具の仕入に地方の商品賣込にこれさへあれば商戰は絕對に勝利だ！
一部郵税（送料共）　申込　大阪市西區南堀江上通四丁目　振替大阪六七五一九
百貨仕入案内社

コインペン
COIN PEN NO.18
大阪 原田商店

アイスキヤンデー箸
割箸・箸袋製造
大阪市西區本田町一
松山製箸工場
電西五〇六・振替大阪三二二四

國產
園部オゾン發生器
各地百貨店・藥店
電氣店にあり
適應症
結核・肋膜炎・肺炎
貧血・百日咳・喘息
蓄膿症・扁桃腺炎
不眠症・神經衰弱
食慾不進・糖尿病
動脈硬化・高血壓
神經痛・各傳染病
醫學博士　先生著
病弱克服の秘訣
進呈　要郵券參錢
製造元　合資會社 大阪市北區小深町
園部製作所

伊豆椿香油
つや出し
これこそ…
現代女性の黒髪の美を
活かす唯一の香油です
三五錢・七〇錢・五〇錢
百貨店藥店化粧品店にあり

牛乳より消化容易
幼兒期の健康は乳兒期の榮養から
ネンネのお乳はワシミルク
ワタシのお乳もワシミルク
ミルクの王はワシミルク
育兒に最良
ワシミルク
藥店・食料品店に販賣
J.3—39

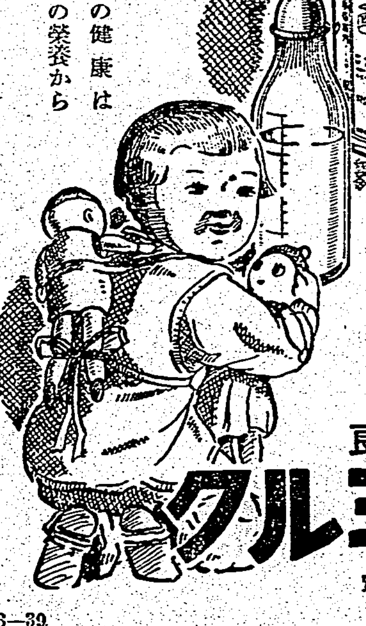


七難卽滅　七福卽生
開運厄除

千年の「法燈」今に赫々として全國信仰の中心たる成田山不動明王の靈驗あらたかなるは今更申すまでもなく靈光燦たる幾多神秘奇蹟のかずかずは毎年信徒の間に算へ難き狀態であります。何卒今度御頒ちする御尊像によつて開運厄除延命受福一家の守護神として甚深無量の功德を希ふ御家庭の御信仰を切望いたす次第であります。

御申込方法
御不動尊御像御希望の方に開運厄除大護摩御修行の上御申込順により御頒布致しますから（ハガキ）にて御申込下さい。御尊像が御安着の上代金は振替又は御便宜なる方法により御送附下さい。

千葉縣下總國成田山不動尊奥山下
守本尊謹作所
振替東京一七六二六　電話成田二一五五番

彫刻 東京 大浦哲先生謹作


| | |
|---|---|
| 御一體 | 金五圓 |
| 御尊像 | 縱四寸 橫二寸 |
| 目方 | 百三十匁付 |
| 桐箱入 | 送料實費 |
| 內地 | 金二十錢 |
| 外國 | 金四十九錢 |

昭和十四年正月元旦朝一番成田山不動尊に於いて開運災難除大護摩御修行濟
◎開運厄除◎
一家の守護神御不動尊頒布
◇特に交通・船舶・從業員・工場・鑛山關係者は從業場所に一般御家庭では神棚か佛檀に御安置の上御禮拜下さい。

●ノーシン一服で心氣一轉●

初老期の疲勞
執務による心身の疲勞
眼精疲勞、睡眠障碍
その他活力減退、記憶力減退、四肢知覺異狀、頭痛、眩暈、腰痛等に用ひて新陳代謝をたかめ、心身の活動を活潑にし初老期諸症狀を佳良にす。
青壯年期に於て、男性的特徴を發揮し得ざる諸種官能性障碍並に病後衰弱に用ひらる。
男性ホルモン
エナルモン
發賣元　株式會社 武田長兵衞商店　大阪市道修町
關東代理店　株式會社 小西新兵衞商店　東京市本町
製造元　株式會社 帝國臟器製藥研究所　川崎市大宮町
武田發賣
37(1)138

晴
ケフモ
グリコ
タベマシタ

理想的 酵母劑
バンドマン
食慾不振
消化不良
榮養障碍
有名藥店ニアリ
¥1.06


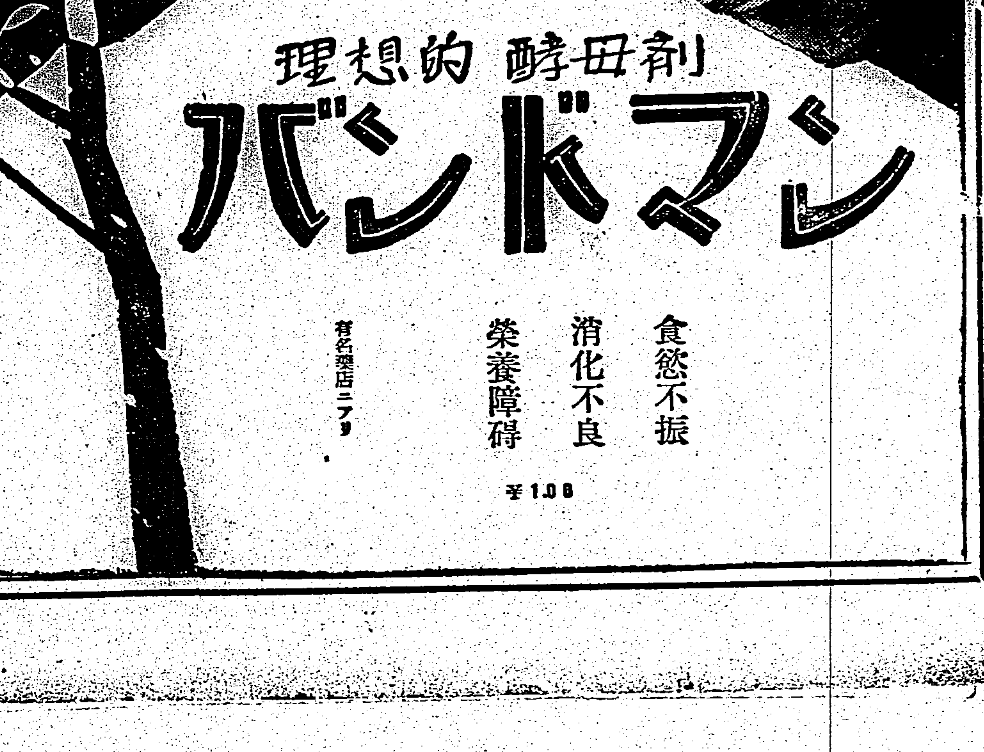

# 南風の歌 (17)

加藤武雄作 富田千秋畫

幼馴染（五）

それは、下駄屋の二階の、六疊ばかりの部屋だつた。大きな行李が窓を塞いでゐるので、光線は足りなかつたが、疊も襖もさう古びては居なかつた。

「いい部屋ね」

「うむ。まあ、俺にや上等過ぎる位だ。部屋代の高いにや魂消たが、たまにや幸ちやんにも遊びに來て貰はうと思つてね」

榮吉は、階下から、茶の支度をして來て、幸子にすすめると、

「何も無い。茶菓子を買つて來るぜ」

「いいのよ。いいのよ」

と、止めるのも肯かずに出て行き、歸つて來ると、ポケットから小さな袋を出して、

「これ、幸ちやん好きだつたな。小遣が無いんで澤山は買へないんだよ」

袋の中からは、十錢ばかりの、銀紙につつまれたチヨコレートが疊の上へ轉がり出した。

「食べろよ。おれが剝いてやらうか？ホラ！」

その一つをくるくる剝いて幸子の手に押しつける。その優しい歡待、粗朴な親切――甘いチヨコレートを嚙みながら、幸子は我知らずさしぐまれて來た。

「タイプライタア習つて何うする氣？」

榮吉も、チヨコレートを口の中に抛り込みながら、ふと思ひ附いたやうに訊いた。――

「働きに出ようと思ふの」

「だつて、お前、今ぢや立派なお邸のお嬢樣なんだろ。働きに出たりなんかしないでも宜ささうなもんぢやねえか」

「然うもいかないのよ。お嬢樣つてわけでもないんだもの」

「お嬢樣にしちや臭れねえのかい？」

「ええ、――ただの食客なの」

「ふん、矢張なあ。で、居辛い事はねえのかい？」

と、此の前も訊いた同じ事を、榮吉はもう一度訊いたが、幸子が答へ澁つて居るのを見ると、

「あの伯母樣ぢや、幸ちやんも樂ぢやねえだ。あんまり居辛かつたら出て來ちまへばいいや。幸ちやん一人の喰扶持位俺が何うにかするぜ」

「ありがと」

「石渡先生もそれを心配してゐるんだよ。幸ちやん見てえな優しい娘にあんまり苦勞はさせ度くねえと云つてゐた。僕が丈夫ならば東京へ行つて、力になつてやり度えが、身體が悪いからそれも出來ねえ、とさう云つてゐた」

「まあ、そんな事仰有つてゐて？」

「うん、然う云つてゐた。それでど」と、榮吉は、少しばかり照臭さうに兩手で頭を撫で廻したりして、

「俺は――俺はまあ――」

「石渡さんの代りのつもりで東京へ出て來たわけさ」

「まあ、石渡先生の代りに？」

「ほ、はゝ！」

と、榮吉は何と思つたか頓狂に笑ひ出して、

「う、うそだよ。うそだよ。俺なんかが石渡先生の代りが出來る筈も無えが、でもな、幸ちやん、俺だつてお前の事どんな心配してたか知れねえんだ」

「ありがと」

「だがな、何しろ身分違ひだ。何しろ、御用聞か何かと間違へられた位だからな。――だがな幸ちやん、お前が今に立派な奧さんにでもなつたら、俺、お前の自動車の運轉くれえしてやるぜ」

飛んでもない事を云ひ出して、云ひ出した事のしめくくりをつけるのに困るといふ風にして榮吉は更にしやべり續けた。

「おれ、自動車の運轉には自信があるよ。靜岡で二十日ばかり習つただけで免狀を貰つちまつたんだからな」

# 今年芝山巖に 合祀せらるる人々

## 井上重人氏外十九氏の略歷

明治二十九年一月遭難せる學務官僚六氏及び其後本島教育のために職に殉じたる亡教育者四百五十七氏の英靈を祀る祭典は例年の如く二月一日芝山巖教育會主催の下に由緒深き芝山巖祠に於て盛大に擧行せらる。六氏の遺烈は發して不動の芝山巖精神となり、永へに本島教育者の龜鑑たると共に合祀亡教育者亦皆六氏の遺烈に倣ひこの精神に殉じたる人々である。本年新に合祀せらるる故井上重人氏外十九氏も亦本島文教の振興に寄與し遂に芝山巖精神に殉じたる人人であつて、不幸中道に逝きしも、その遺烈は燦として永へに不朽なるものがある。今や本島は遍く皇化に霑ひ文教隆々として教育の實益々擧れるは全くこれら諸氏の功勞の效せるところに外ならない。

**井上重人氏** 故臺灣總督府視學官正五位勳六等

大正六年三月廣島高師本科地理歷史部を卒業、廣島縣師範學校教諭、佐賀縣視學、同縣師範學校教諭、同縣武雄高等女學校長を經て志を臺灣教育界に馳せ、大正十五年一月渡臺、臺北第三高女教諭に補、昭和六年八月基隆市中學校長に補、昭和七年二月臺灣總督府視學官に任ず、氏は人格高邁、頭腦明敏、恪勤精勵、洵に教育界の範であつたが、昭和十三年四月十八日中華民國出張中、北京に於て不慮の流行性腦脊髓膜炎の爲め客死、本島に於ける在職實に十二年四ヶ月其の間克く其の職責を全うし臺灣教育界に貢獻せる功績頗る大である

**小島鼐二氏** 故元臺北帝國大學教授正四位勳三等

氏は明治四十年十二月京都帝大福岡醫科卒業後同校內科學教室に在りて更に研究を積み翌年十二月愛媛地方病並に傳染病調査委員會囑託となりて臺灣の醫務に關係、同四十二年十月臺灣總督府醫學校教授、大正二年には獨逸に留學二年、歸朝後も同校に在りて教鞭をとり爾來臺大附屬醫學專門部教授、臺北帝大教授に歷任、大正十五年臺灣教育會長より多年本島醫學教育に盡瘁し功勞顯著なる故を以て其の功勞を表彰せられた、昭和十二年二月官を辭して內地に歸還、東京市外吉祥寺に私立醫院を開設、專心診療に從事したが、同十三年三月十七日遂に長逝、功績甚大である

**八尋喜善氏** 故臺北州臺北市松山公學校長正七位勳七等

大正三年三月福岡師範學校を卒業同縣下小學校教育五年從事、八年三月渡臺宜蘭小學校教諭を拜命十一年學習訓練の實際的研究に依り久邇宮殿下教育奬勵賞に入賞し拔擢、臺北師範學校附小勤務、昭和三年四月附屬公學校に轉、六年五月三重埔公學校長、次に新莊公學校長、十一年四月汐止公學校に轉、十三年三月臺北市松山公學校長となり、努むるところありしが不幸狹心症のため急逝、功績實に顯著なるものがある

**岡準市郎氏** 故新莊公學校長從七位勳七等

明治二十八年三月滋賀縣師範學校講習科を修了以來同縣及京都府下に於て小學校教育に從事、大正五年渡臺一月臺北廳滬尾公學校勤務、續いて大正十年一月同校長、以來樹林、三峽、新東公學校長、新莊小學校長兼臺北州新莊郡視學に歷任、昭和十一年四月新莊公學校長、同十三年五月死亡に至る迄初等教育に從事すること前後二十五年、本島教育に從事すること二十二年餘の長きに及んだ

**山田圓道氏** 故臺北州松山尋常小學校長從七位勳八等

大正五年三月府國語學校小學師範部を卒業、直に臺北城北小學校臺北市旭尋常小學校の兩校に勤務する事二十二ケ年、氏は卓越せる識見と圓熟せる人格と牢固たる信念と燃ゆるが如き熱意を以て兒童の訓化に一意專念、昭和三年十月には臺北市教育會より表彰、昭和十三年四月臺北市松山尋常小學校長となり、同年七月兒童を引率して基隆仙洞の濱に臨海教育中突如宿痾再び起たず

**雷生氏** 故臺北州淡水公學校訓導正八位勳八等

大正五年三月小基隆公學校勤務以來淡水、水梘頭公學校と二十有二年間郡下各校に勤續して學校教育會教育に當り、一意專心地方の開發に盡瘁、各地に於ける教育教化事業の功績顯著なるものがある、昭和十三年四月海端廳公學校蛇子形分教場勤務中不幸病魔の犯すところとなり遂に長逝

**横山哲一郎氏** 故臺北州臺北市蓬萊尋常小學校訓導陸軍步兵少尉正八位

大正十一年三月府師範學校を卒業、直に臺東小學校訓導に職を奉じ、昭和六年三月迄其の校に勤務することを滿九年、其の間一年現役として入隊、大正十五年三月陸軍步兵少尉に進む、昭和六年三月擢でられて里壠小學校長に補、其の間、臨時設の學事講習會講師となり、或は鄉軍里壠分會副長として劍道指南にも盡瘁、八年九月惡性マラリヤ及神經衰弱症に罹り依願免本官、翌年一月再び臺北市壽尋常小學校訓導として熱心に兒童を敎養、十三年一月終に病に殪れた

**伊藤正年氏** 故臺北州臺北市東園公學校訓導

昭和六年三月府臺北師範學校演習科を卒業、臺南州嘉義郡小學校訓導、同八年三月臺北市壽公學校に轉、同十二年三月同市東園公學校勤務、此の間兒童の信賴篤く極めて眞摯熱心格別青年教育者の模範であつた、[illegible]くした

**長久吉之丞氏** 故臺北州臺北工業學校雇

明治二十九年五月臨時臺灣鐵道隊附屬として渡臺、十八年間鐵道部技手として勤務、大正元年工業講習所雇となり、爾來二十九年間同校鍛工場主任として勤務、全勤務實に四十餘年、本島稀有の勤續者の一で他面本島開發に盡したる功勞大である、其職務たる單に鍛工場主任として爐焔と熱汗とに汚れて所定の敎授を遂行するに止まり何等功績の外部に顯はるるものなしと雖も、技術に對する異常なる熱心は能く子弟を導き非常の技術を熟達せしめた

**宮岡不二雄氏** 故臺北州湖水公學校訓導

昭和四年三月臺北第二師範學校公學師範部普通科を卒業、直ちに宜蘭郡下の八結公學校に滿五ケ年奉職後、郡下の公學校に滿四ケ年二ケ月其の職務は社會的地位の高からざるに拘はらず責任は重且つ大なりとし、銳意專心幾多の子弟を薰陶して誘掖啓發を怠らなかつたが昭和十三年四月惡性マラリアに冒され遂に逝つた

**陳東川氏** 故臺中州梧棲公學校訓導

大正十五年三月臺北師範學校を卒業、臺中州和美公學校勤務、昭和四年三月拔かれて出身地梧棲公學校訓導に補、爾來八ケ年間學校教育に盡瘁、又社會教育に貢獻、十二年末惡性マラリアの爲め三十一歲を一期として死す

**伊藤榮義氏** 故臺南第一中學校書記兼臺北帝國大學事務官從七位

大正十二年二月一日、臺南第一中學校勤務、爾來敎育事務に從事すること實に十五年四ケ月、資性溫厚篤實一意專心職務を傾注して校務に恪勤精勵功績顯著、不幸昭和十三年五月六日クルップ性肺炎の爲遂に逝去

**方金全氏** 故臺南州臺南市寶公學校訓導

臺北師範學校卒、安平、寶公學校に勤務十八年、恪勤精勵、思想穩健、偶々昭和十三年五月執務中突如吐血同十一月二十有九歲を一期として逝けり。同君は特に[illegible]をのみ努力し、更に臨終に當つては陛下の萬歲を奉唱しつつ瞑目した。實に本島人敎職員として模範的人物である

**末松逸男氏** 故臺南州[illegible]公學校訓導

明治四十四年七月より大正九年三月迄約九ケ年間熊本縣下小學校訓導、十年四月渡臺、[illegible]小學校勤務、十一年四月[illegible]公學校、爾後[illegible]の各校に勤務、昭和六年三月退職、九年十月[illegible]公學校教員心得、[illegible]公學校を經て十二年四月惡性マラリヤ兼急性クルップ性肺炎に罹りて死亡

**殿井康記氏** 故私立臺南長老教中學校囑託陸軍步兵軍曹勳七等功六級

昭和九年三月日本體育會體操學校高等科卒業、十年一月和歌山步兵第六十一聯隊に入營、同十一年一月退營歸鄉、同年四月私立臺南長老教中學校教務囑託、昭和〇〇年〇月應召上海派遣軍中の一分隊長として中支方面に出征、爾來前後、羅店鎭、王家宅、無名部落、張宅、月浦鎭、獅子林、吳淞、白山口、常熟等幾多の激戰に參加、殊に王家宅附近にては決死隊として敢度選ばれ敵前二四十米の所迄接近、敵トーチカに手榴彈を投下爆破して赫々たる武勳を樹て、昭和十二年十一月常熟の戰鬪に於て分隊長として先頭に立ち奮戰中不幸敵彈を脚部に受け、重傷途に名譽ある戰傷死を遂げ陸軍步兵軍曹に任ぜられ功に依り功六級金鵄勳章並に勳七等を賜はつた氏の如く一死報國以て任務を全うせるは生徒の薰化に及ぼせる影響甚大である

**原井正義氏** 故高雄州高樹公學校長正七位勳七等

明治卅九年三月熊本縣師範學校を卒業、同縣下宇土郡網田尋常高等小學校訓導を拜命、大正十四年三月渡臺、大正十四年四月高雄州美濃公學校勤務、後小港公學校を經て昭和十一年三月高樹公學校長となる、偶々昭和十二年七月青年團勤勞奉仕に關する打合せの爲[illegible]出張所に出張す、然るに連日の豪雨の爲に新武洛溪の水岸堰堤に滯在すること四日に及べるも更に減水の徵なし、遂に意を決して急務の爲め同僚の遂涉を企てたり然れども激流に抗し難く遂に溺死せるは惜みても餘りあり

**有富寶榮氏** 故臺南州嘉義農林學校教諭陸軍步兵伍長

氏は昭和四年三月日本體育會體操學校高等科を卒業、十一月嘉義農林學校教務を囑託、昭和七年四月同校教諭を拜命、昭和〇〇年〇月召集を命ぜられ第〇隊に入營し直に出征、奮戰力闘よくその武名を轟かし、步兵伍長に昇進せるも昭和十二年七月遂に江西省彭澤附近の激戰に於て勇壯なる戰死をとぐ、資性謹嚴にして[illegible]よく校務に精勵、溫情以て生徒の指導に當り敎授訓育の徹底に[illegible]模範的敎育者である

**鍾錦全氏** 故高雄州新東勢公學校勤務正八位勳八等

氏は大正七年三月府國語學校師範部乙科卒業、阿緱公學校、後內埔公學校新北勢公學校を經、昭和十年三月新東勢公學校勤務、十二年十月惡性マラリヤに冒され遂に斃れた。資性溫厚篤實、精勵恪勤

**陳坤德氏** 故花蓮港廳清海公學校訓導

大正六年三月府國語學校公學師範部乙科卒業、新竹州苗栗郡銅鑼公學校に奉職すること滿十一ケ年、昭和三年三月花蓮港廳清海公學校（現田浦公學校）創設、八年九月一身上の都合に依り退官、十月二日再び清海公學校教員心得を拜命、九年十一月二十九日病魔に侵されて逝く

**李承佑氏** 故臺南州斗六公學校訓導

大正九年三月臺南師範學校を卒へ爾來本島教育のために盡瘁すること甚大、公學校學校教育に從事すること實に十八ケ年の長年月に亘り孜々として兒童敎養の大任を全うしつつありしに不幸昨夏惡性マラリアに罹り十月九日病死

# ゲッベルス宣傳相街頭へ

冬期救濟基金を集めるため、獨宣傳相ゲッベルス氏（中央）はその令孃たちと共に街頭へ進出した

# 通州の半日（三）

楠井隆三

本場の事業としては、前述のごとく、北支に適する優良品種の育成と栽培法の研究をなしてゐるが、特に土壤水分及び病蟲害問題に重點をおいてゐる。元來北支は綿作地帶としては、世界の他の綿作地帶に比して[illegible]、生育期間[illegible]、[illegible]

ようとする點は、早熟性と豐産性の大なるものでなければならず、しかも日本の紡績業の需要に充分に應じ得るためには、優良品種でなければならぬ。かくてこれらの要請を充たすべき品種の育成が本場の重要なる任務となつてゐる。栽培方法の改善については、ここに[illegible]ためには、水分保存と施肥とについての研究が必要であり、特に將來の技術的な根本問題である肥料問題の解決には大いに力を入れてゐる。從來の肥料は堆肥と土糞（糞尿と土壤を混合したもの）のみであつたが、化學肥料其他について試驗研究の歩を進めてゐる。また病蟲害に關する研究、大分進んでゐるやうである。なかんづく綿と小麥との間作の問題は、將來出來るだけ速かに解決せらるべきものとして、その研究が大いになされやうとしてゐる。といふのは、從來北支は全體として、小麥その他の穀類の不足を告げてゐるのであるが、この點からいへば、綿作奬勵策は必然的に小麥等の耕地を奪ふこととなり、食糧不足が一層大となるべきことが容易に見透せるのである。日華經濟協議會でも、日滿支經濟懇談會でもこの點が非常に問題にされたのであるが、この解決の一つの方法は棉と小麥、玉蜀黍、粟、大豆などとの間作と、早熟種の育成とである。北支では、小麥は九月十月に播種して六月下旬收穫し、棉は五月上旬に播つけて十月下旬に收穫する。また小麥の後に玉蜀黍、粟、大豆などが播種される。したがつて早熟種を仕立てることと、間作を巧みになすことによつて、農作物としての棉と小麥其の他の食料品との不都合を避けようとするのである。その他棉花副產物の研究も熱心に行はれ、一般的に特殊作物について研究も追々進められてゐる。

以上はこの試驗場の歷史と現狀との概略であるが、通州事件における悲劇、あるひは華人の場員が逃亡し、あるひは破壞され、あるひは略奪されして了つた結果、すべての研究と計畫とを中絶せしめ、通州以外の各地における試驗場とは新しく出直さなければならなくなつたのであるが、新國家の成立と共に日滿支提携して各種資源の開發が大いになされやうとしてゐる今日、殊に綿作は北支開發の第一着手として取りあげられてゐるのであつて、本場の使命は蓋し極めて大であるといはねばならぬ。

## 海外小話

### フエアーバンクス映畫製作所設立

ロンドン滯在中のダグラス・フエアーバンクスは特色ある映畫建設の希望を以て豫てロンドンで新プロダクションを設立しようと種種奔走中であつたが最近に至り資本金二百五十万弗のフエアーバンクス・インターナショナル製作所の設立を發表した。この製作所の資本は英米兩國及びスキスに於けるフエアーバンクスの後援者達から集められたもので、未だに彼の人氣の素晴しい事を立證して餘りがある。この所製作所は現在「バイロン卿の一生」始め特色ある天然色映畫二本の製作を計畫中だと云はれ其の完成は彼の新しき映畫に對する抱負を生かすものとして注目されてゐる。尚この二本の映畫は今年中にユナイテッド・アーチスト社によつて配給される筈である

### 身賣りするスコダ

軍需品工場としてチェッコが世界に誇るスコダ工場はズデーテン地方割讓の際にも割讓區域外に置かれ依然チェッコの手中に在るが最近ロンドンのシテイ筋では同工場が近くドイツ側に賣渡されクルップ兵器製作會社の一分工場となるだらうとの噂が盛に行はれてゐる、從來スコダ會社の實權を握つてゐたフランスの所有株はズデーテン地方割讓と同時にプラハ信用銀行に賣渡されたが右の噂によれば、これは過渡的な措置で結局同行はスコダの株をドイツ側に賣る豫定でドイツ側はそれによつてスコダの支配權を掌握するに至るだらうといふのである

## ラヂオ

**朝**

【七・三〇】朝の挨拶、ラヂオ體操、朝の音樂（レコード）獨唱―歌劇「カルメン」（ビゼー作曲）ニノン・ヴァラン、第一幕「ハバネラ」第二幕「ジプシーの唄」「言葉なき愛の歌」（ライマ作曲）ガリ・グリゾワ

【八・〇〇】ニュース

【八・〇五】國史講座（臺北）人の傳記と歷史（第五九講）時安房…加藤茂男

【九・二五】高砂丸基隆入港時刻

【九・四五】家庭百科問答（臺北）小兒の發音について

【一〇・〇〇】幼兒の時間（臺北）臺北市新起町樹心幼稚園より中繼…解說川西久子

【一〇・一五】家庭料理獻立（臺北）臺北第二高等女學校白石梅子案 一、菠薐草と馬鈴薯のスープ 二、アジのカレー燒 三、草團子（臺南のみ）臺南第一高等女學校市村宗次案

【一一・〇〇】內豚取引相場（臺北）日用品小賣値段（各局）職業紹介事項（各局）

【一一・二〇】臨時官廳ニュース

**晝**

【一一・五九】正午の時報（東京）高砂丸基隆入港時刻、公示事項告知事項（各局）局報（各局）午後の放送番組の發表（各局）

【〇・一〇】晝間娛樂時間（レコード）琵琶「菊水」（早川柴陽作、[illegible]作曲）池川旭谷、詩吟 國境（岩崎行親作）木村岳風、兵兒謠（未詳誰作）吉村岳城、後朝（千原詔作）法師門[illegible]作（乃木希典作）

【〇・四〇】ニュース

【一・一〇】臺灣米穀相場（前場）

【一・四〇】ラヂオ體操

【三・〇〇】ニュース

【三・三〇】福建語ニュース

【四・〇〇】臺灣米相場（後場）

【五・〇〇】臨時講座（臺北）（第四十講）山下昇

【五・三〇】ニュース

【五・五五】コドモのニュース（臺北）臺北小學校（四年）髙宮長明

**夜**

【六・〇〇】子供の時間（東京）鈴木貞信、お話―冬の科學（子供のテキスト二十一頁）

【六・二〇】子供の新聞（東京）

【六・二五】講演（臺北）芝山巖精神 加藤春城

【六・五五】カレント・トピックス（東京）

【七・〇〇】子供の時間（臺南）兒童劇「六氏先生」臺南市[illegible]公學校兒童

【七・二〇】ニュース

【七・三〇】國民歌謠（東京）ヒュッテの夜（[illegible]作詞、[illegible]作曲）獨唱―[illegible] 合唱―[illegible]グリークラブ、伴奏―東京放送管絃樂團、指揮―久岡幸一郎

【七・四〇】講演（東京）支那に於ける紡績業の復興狀況 [illegible]留太

【八・〇〇】[illegible]（東京）[illegible]（プッチーニ作曲、三浦環譯詞）獨唱―三浦環、合唱―環會合唱團、管絃樂―中央交響樂團、指揮―篠原正雄

【八・三〇】漫談（東京）徳川夢聲

【九・〇〇】浪花節（東京）天中軒雲月…瞼の母（長谷川伸原作）

【九・三九】九・四〇時報（東京）

【九・四一】ラヂオ・ドラマ（臺北）芝山巖（北畠現映作、南一郎脚色）テアトル・アンテナ

【一〇・〇〇】福建語ニュース

【一〇・二〇】放送局編輯ニュース、新聞社提供ニュース（各局）公示事項告知事項（各局）局報（各局）明日のプログラム（各局）

【一一・〇五】英語ニュース

【一一・二〇】北京語ニュース

【一一・三五】廣東語ニュース

【一一・五〇】馬來語ニュース


# 非常時の產業人は… 多量のB複合體が要る

殘業に夜勤に全力を擧げて活動を續けなければならないときです。が然し、如何なる場合にも身體のエネルギー源となるべき榮養だけは完璧を期し疲勞を早く恢復して明日の活動に備へるべきです

榮養を充實するためには先づ滋養ある食物を豐富に攝ることが大切です……が、更にそれを完全に榮養化するためにぜひ必要なヴィタミンB複合體の補助を忘れてはならないのです。

この榮養素は一名『疲勞防止ヴィタミン』とも呼ばれ體內に不足すると……胃腸の機能が弱り、食慾不振、消化不良、便秘に陷り、滋養分が思ふやうにとれず、榮養が低下します。更に全身に倦怠感を覺え、手足や肩に痛みや凝りを起し、延いては脚氣症狀に惱まされ健康の非常時を招來することにもなるのです

現に多數の工業會社では、その工場從業員に榮養の充實を圖り、疲勞を防止して、作業能率を向上させるため、ヴィタミンB劑を大量に給與され良好な成績をあげて居られます。

## 激務に携はる人

過度に筋肉を酷使する人はその活動量に比例して體內のB消費が增大するためB複合體も平時に數倍する大量を必要とするのに平素の食物だけでは不足しがちのため他から補給すべくB複合體の最高含有物エビオス錠が効果的です。毎食後この錠劑を連用することにより榮養の低下から來る種々の疾病を護り、能率を最上に保たせ得るからです

三〇〇錠…一円六十錢
一〇〇〇錠…四円八十錢

エビオス錠

純國產

EB 696

大日本麥酒株式會社
東京市日本橋區本町二丁目 株式會社 田邊元三郎商店
大阪市東區道修町三丁目 株式會社 田邊五兵衞商店

# 臺東廳下の各河川 いづれも立派な電源

## 新武呂溪は既に調査濟みで 二十萬キロは大丈夫

台東にも河川の大、小時代來る、河川一里台東市街の東方に横たはり河原から石灰質の微粒砂塵を吹きあげて來るため台東市街悩みの種を作つてゐる卑南大溪は新武呂溪、カナスオイ溪、バシカウ溪の三つが合流してゐるのであるが、蜿蜒八十キロの長流をなしてゐるのであるが、この中最も水量の不斷に豊富なる新武呂溪に最近某々大會社が發電計畫を有して極秘裡に調査を遂げた模様である、仄聞する所によると大體二十万キロワットは十分で新武呂溪の外尚前記カナスオイ溪、バシカウ溪、知本溪、大南溪等廳下には相當有利な落差を有つ河川があるが今回調査されたる所によるとこの總出力最大限度は五十万キロワットと稱されてゐる、尚其發電所設置等は老吧老吧附近が選定される模様で社宅等は台東街との接續上卑南高台に建設すべく大體の腹案であるらしい、廳下河川が發電上有利な實證は合同電氣の岩花取之助氏が施設中の知本溪に於ても證明さるる所で導水二千米にして百尺の落差を得られるに見ても其條件の優越性が察はれるのであるが大體に於て台東の河川は知本溪の有するコンデイションと通有性のものであるから地方產業に光明を齎し飛躍的事業化は着々と運ばれる譯である

## 人道橋、萬丹間に 六粁の新道路 東港開發に開鑿

【東港電話】南部台灣における二市六郡の住民が多年宿望してゐた人道橋は先月愈々開通を見たので高雄州では之れに伴つて高雄、屏東、東港間の產業開發と其他交通政策上の見地から經費四万円を以て万丹庄社皮より人道橋まで延長六キロで夫れに直通する道路を新設する事に決定し過日竹村州土木課長も實地踏査を了し其の必要性を認め實地測量も終つたので目下鄭田郡守指揮の下に蘇郡土木技手に於て設計中で近く完成と共に直ちに開鑿に着手する豫定である、尚完成の曉には高雄、屏東、東港間に於ける交通政策上又は地方產業開發上多大なる便益を齎すであらう

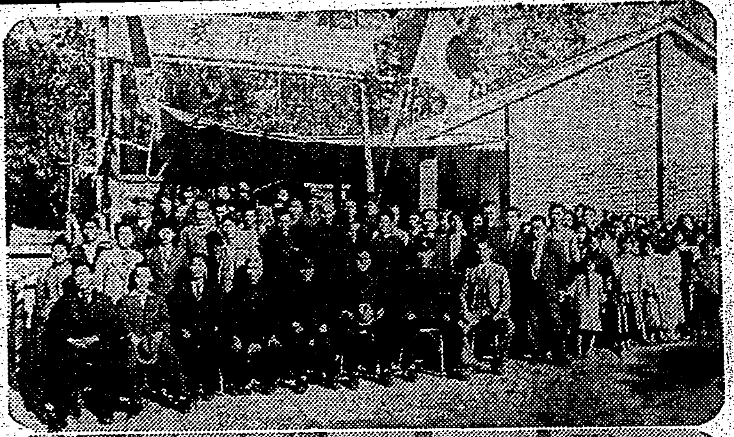

## 東山に部落集會所

臺中州員林街東山第一區部落振興會では會長曾坤氏、副會長曾坤山氏以下役員及び會員達が打つて一丸となり役場、學校、派出所、產業組合等の指導を受けつつ大衆の敬神思想涵養、國語普及、愛國心培養、生活改善、產業振興、衛生思想涵養等極力部落の改善改良に乘り出し以て同化の徹底と國民精神の作興に邁進し相當見るべき成績を舉げつつあるが元來同振興會には集會所なく各種行事實施上遺憾の點多々あるに鑑み一日も早くこれを建築すべく去年の春頃來資金工作に奔走したが『我が部落ならば』と五円、十円……と淨財が集まつて來て一千二百餘円で建築中の所この程竣工した、右集會所は耐火通風、採光等に重點を置いただけに外觀も却々モダンで申分ない立派な集會所である　寫眞(上)竣工式の記念撮影・(下)落成を祝ふ農產品展

## 三十萬圓を醵出し 船溜を築造 實行委員も人選濟

新港漁類池港した名氣を破つて新築に生きて自力で立てよと遂に蹶起した台東築港促進運動の委員らは二十日台東小學校講堂に於ける決議に基いて以來夜を日についで寸暇をもつかせぬ活動をつづけ台東築港船溜り施設による新集散の數字的實際的資料等を作り及港の業者等に就て精細なる調査資料を蒐集し一月二十八日中を以て第一面の準備は一應完了し赤松街長の手許に於て整理中であるが差當り實行委員の顔觸れと當面の急を要する[illegible]六十名に上り[illegible]加の必要が認められてゐるが右六十名の委員を調査委員、陳情委員、寄附募集、作業等の各部門に分ち堂々の陣容を整備して初志貫徹に一路邁進すべく張り切つてゐるが最大眼目たる醵出金の配分は台東製糖會社十万円其他の會社團體十万円一般民間十万円といふ大體の目安を立てられてゐる模様である[illegible]

## 歸還勇士を迎へ 屏東で慰安會

### きのふ感激裡に開催

【屏東電話】屏東市では支那事變勃發以來第一線に活躍して武勳赫赫この程凱旋した名譽の勇士を迎へてこ等勇士達の勞を犒ひ且つ感謝の一端を捧ぐべく三十一日正午より屏東會館に於て軍官民多數列席の上歸還勇士の慰勞會を開催した、定刻一同皇居遙拜、默禱に次いで高木市尹より記念品を贈呈の後市尹と勇士代表者の間に感激的挨拶が交されそれより會宴に移り最後に万歳を三唱午後一時散會した

### 藤木伍長庄葬

【花蓮港電話】中支戰線で名譽の戰死をとげた吉野庄出身藤木伍長の庄葬は三十一日午後三時吉野小學校で嚴修され十島總務課長、吉田郡守その他參列した

## 名譽の戰死者

【〇〇電話】三十日原隊發表、平田部隊名譽の戰死者左の通り
【通譯】金教仕（朝鮮京畿道水原邑）
【一等兵】宋貴榮（[illegible]郡大岡村）

## 感心な炭礦主

### 歸還軍夫の祝宴をやめ 本社を通して國防獻金

[illegible]

## 屏東の風紀地區

### 一萬五千坪を整然二分 臺灣一の大安息境か

【屏東電話】屏東市が外資誘致を繞め市の發展方策として市內頭前溪に特設する風紀地區一万五千坪は先に關係民有地の買收も円滿完了して引續き第二段の實行に移り目下一途建設に力を注がれてゐるが、計畫の概要は全面積の中七千坪は貸座敷、料亭、遊戯場、飲食店舖、常設館等を整然と配置して理想的花街の一廓を形成し、殘餘の八千坪は公園化した各種熱帶果樹及植物の見本園を造成して此地域に南國風情を豐滿に湛はせ完成の上は屏東市のみならず台灣の一名所とまで成す趣向である而して右計畫の發表さるるや高雄方面及地元に於ても建築組合、信託會社、株式信託組等より家屋建築の申出が續出して實現に拍車をかけてゐる有様である尚該地帶は下淡水溪の人道橋、東港、潮州、恒春の製糖會社、それから隣橋を以て屏東市內に放射的に自動車道で連絡する交通の要衝に在るので將來の一大繁華を約束されてゐる

## 東港防空演習

### 二日から開始する

【東港電話】高雄州東港郡では長期に亙る非常時局に對應すべく郡下各街庄に對し二月二日より七日まで六日間防空基本訓練を實施し十日には郡下防空綜合訓練を實施される事に決定した

## 結核病撲滅を期し 患者を調査

### 高雄市の衛組活躍

【高雄電話】高雄市衛生課は昨年十月から十一月にかけ市內衛生組合役員會を開催の上市內衛生組合幹生組合總會を設けて之が聯合會役員會となり強化を見たが愈々新年度には聯合會を中心に傳染病撲滅、結核豫防、乳幼兒健康相談所、癩病、トラホーム防遏等施設擴充を期し豫算を計上するに至つたが結核豫防策に關し施設の思想調査、施藥等の方策をトシドシ實行する一方療養十分ならざるものには施藥方法を考慮して居る

### 彰化臺電支所 營業所に昇格

彰化商工會議所では本月初め台電本社に對し、同社彰化營業支所を營業所に昇格するやう陳情書を提出したが、之に對し台電では陳情通り昇格する事に決定した旨この程彰化商工會議所に通知狀があつたので一月二十日の議員總會席上佐原會頭より發表した、彰化台電の營業區域は從來の彰化市、彰化、員林、北斗の一市三郡の外、新に台南州斗六郡林內庄も加へられる事となり今後の活動は期待されてゐる

### 秦東書道展入選（東京府美術館）

東京府美術館に於て開催された泰東書道院展覽會に於ける高雄州下の入選者は東港郡林邊庄林文春氏である、尚過般開催された日滿支親善書道院展覽會に於ても同氏が入選した

### 大興信組總代會

【大甲電話】新竹州大湖郡大興信用購買販賣利用組合では去る一月二十八日午前十時半より大湖公會堂に於て第二回通常總代會を開催し州より稻毛商工係、郡より眞柴郡守、佐川商工主任、河部勸業主任、台灣產業組合協會より大屋主事、組合より[illegible]等多數參集の下に[illegible]の陪席、[illegible]事業報告あり役員選擧に入り昭和十三年度財產目錄、事業報告書貸借對照表、損益計算書、剩餘金處分案外七件を原案通りに可決し理事補缺選任の件は議事及信用業務委員選任の件は郡守指名に一任する所となり最後に來賓官與大湖郡守の祝辭があつて午前十一時四十分一同和氣藹々裡に閉會した

台中州南投郡南投街包尾部落は砂質壤土で最も大根栽培の適地である爲め昔から大根栽培で有名な所であつたが、街當局に於ては之が品種改良、栽培法の研究指導等大に獎勵に努めた結果品質頗る優良な大根が出來る樣になつた、此の大根を以て澤庵を製造することの有利なるに着眼し內地より技術者を招聘して製造法の研究傳授を行ひ澤庵製造組合を組織し販路の擴張に努めたところ昭和九年組合解散後地元の有力者[illegible]氏外數名が製造を兼營し原料大根の品種改良製造法の研究工夫に努力した結果今では內地澤庵に劣らぬ優良なものが出來る樣になり昭和十二年三月台中物產展覽會に出品し頗る好評を博し爽然として島內市場に登場するに至つた、最近に於ける實績は昭和十二年度の四千五百樽、十三年度は五千樽の見込みで目下盛に製造中であるが、街の產業發展上大に期待されてゐる【寫眞は南投澤庵製造の實況】

## 南投の澤庵漬

### 漸く眞價が認められ 本年は一躍五千樽

### 北斗肥料商組 十日創立總會

【北斗電話】台中州北斗郡下の肥料營業者では先に二林[illegible]氏發起の下に業務の統制強化に資す[illegible]諸種の弊害除止と信用の保持、取引の円滑を期し併せて經營の改善合理化を圖ると共に肥料知識の普及同業者の福利を增進する爲め、郡下四十八軒の同業者を打つて一丸とし北斗郡肥料商組合を組織する事に決し、去る二十日午後二時より北斗街[illegible]氏宅に於いて發起人[illegible]氏を始め[illegible]、[illegible]林[illegible]元、陳[illegible]氏外十二名が參集設立委員會を開催、綜定款等に付き種々打合せをなしたる結果、愈々來る二月十日午前十時より北斗公會堂に於いて盛大な創立總會を舉行すると

## 農產物を檢査

### 臺中州 二月五日より實施

【台中電話】台中州では昭和十年以來州下主要農產物の搬出檢查を實施して來たが今回品質の向上規格の統一を圖るため規則內容の一部を改正する事となつたが要點は大體次の通り

一、從來檢查の實績に鑑み現行規則による檢查等級表示法を檢查の能率上より改めたること

二、從來使用せる檢查等級證票を簡單なる票箋に改めたること

三、檢查濟の農產物には其の容器の種類に應じ木箱を使用するものは證紙を、木箱以外の容器を使用するものには票箋を夫々附せしむることとなしたること

四、前號票箋には受檢者の氏名及品名等號等を記載せしめ愈上搬出品の品質向上に資すること

五、現行の該當罰則條項に票箋に關する罰則を規定せること

等であつて此際農產物檢查規則に依る農產物の搬出に當りては當業者は十分注意せられたいとの事である、尚本改正規則は昭和十四年二月五日より適用せらるる由　受檢者はそれ迄に十分の準備をなし優良なる農產物の搬出せられんことを當局では希望して居る

### 彰化商議所總會

彰化商工會議所第二回議員總會は一月三十日午後五時より市會議室に於て開催、議員十七名出席し開會に先立ち皇居遙拜、默禱あつて佐原會頭開會を宣し出席報告、議事録署名者に指名、それより佐次決定に次で石川、陳焕啓兩氏を辭あつて六時過閉會した

第一號議案　昭和十四年度收入支出豫算（一〇、六二〇円）

第二號議案　十四年度特別會計退職給與積立金收入支出豫算（四四一円五錢）

第三號議案　十四年度經費賦課徵收方法

を一括上程何れも原案通り可決し最後に安藤商市尹、前田署長の祝辭あつて六時過閉會した

### 曾根原税關長着任

【高雄電話】新任高雄稅關長曾根原弘氏は一月三十一日午前十一時十分着列車で單身着任直ちに高雄神社に參拜後登廳、全職員に着任の挨拶を述べ事務引繼を受け午後は各方面挨拶廻りをした

## 臺東開發のために 最善を盡した

### 勇退の大磐廳長談

今回勇退した大磐誠三氏を熱帶都市たる臺東廳官舍に訪へばかねて今日あるを覺悟してゐたところとて悠々烏簪を鹽はしつつ語る
淡々大鹽の如しさ、よく今日まで痼疾を押し通して來たよ、三年五ケ月思へば短いやうで永い大絡やり度いと思ふ事はやつて來たし、今後臺東の行くべき途の素地は作つたつもりである、恰も制度改正に逢ひ膨大な開發計畫を樹てたりしたので相當張り切つてやつたつもりだ、微塵も私心を抱かず臺東百年の大計を立てるため自分としては最善をつくしたつもりであるから、この際何にも思ひ殘すところはないが、唯臺東廳下住民は人的な面をもつて常に光明と希望を抱き地方的事情をよく理解して協力して行つて貰ひ度い、併しそれもこれも總ては不即不離至寂たる我執なき願望だよ

## 臺東は忘れぬ

### 榮轉の日下課長談

新竹州地方課長に榮轉の日下信氏は語る
僅か一年三ケ月だが、非常に永かつた樣に思ふ、大磐廳長の山地開發、東部熱帶產業建設の大經綸は實に遠大にして徹底したもので眞に偉大なる抱負であつた何等の輔佐を果し得ず眞に殘念である、然し臺東に來て自分は人間的に言ひ盡せぬ大きな收穫をなした事を感謝したい、これは今後自分の人生行路に絶大なる力となり示唆となるであらう特に又蕃人を始めて自我の內觀生活に目を向けそめたといふことは記錄すべき年活の一面であつた、臺東を離れても臺東の將來に對して生涯熱意を持ちつづけるであらう

### 地代の引上に 借地人が不服

【高雄電話】本年早々地代引上問題から紛糾を起した高雄市田町に又復最近土地所有者が理由に所有地全部一坪に付十五錢に値下要求センセーションを起して居る、同八所有地は從來坪[illegible]錢を最高十二錢で一坪に十五錢となれば[illegible]借地人十四名は[illegible]する事と[illegible]

### 臺中商議所總會

【台中電話】台中商工會議所第二回定時議員總會は三十一日午後四時十五分より台中市民館に開催されたが附議事項たる昭和十三年度經費收支豫算更の件並に十四年度經費收支豫算、經費賦課徵收方法の件を可決確定し參事二名補缺選擧を為し議員の部屬を決定午後五時頃散會した

### 新舊郡守送迎宴

【斗六電話】嘉義郡守に榮轉した中松[illegible]

## 青年團を調査

【嘉義電話】台南州長谷川社會教育主事、田口視學及八兒市佐は嘉義郡下の青年團の活動狀況（大會の組織團體及奉仕勞働）を調査すべく二月二日には民雄新巷溪口大林の四庄に亙り視察する事となつた

## 市制促進會 委員會

### きのふ具體打合せ

【花蓮港電話】花蓮港市制實施促進會では三十一日午後一時花蓮港街役場內に準備委員會を開き會則決議文請願書の作成につき協議の結果具體案決定したが市制實施により各種工業會社の花蓮港誘致策として日本アルミ東邦金屬製鍊東洋窒化工業東台灣電氣工業の各社並にその他の會社に對し花蓮港に本社を設置又は移轉方を請願市民大會は二月六日午後三時から昭和記念館に開催し大會直後陳情委員台北派遣等を申合せた

## 臺南視學會議

【台南電話】台南州では四日午前十時半より州會議室にて州下各市郡の視學を召集視學會議を開催、學級增加に關する件外二十六件に付き打合協議をなす筈

## 金山庄磺港部落に 國語不解者は皆無

### 老若自ら進んで入所

國語を解しないのは非常に恥かしいと自覺した台北州基隆郡金山庄磺港部落民は曩てより自發的に國語講習所に入所し、現在は既に二百四十餘名の講習生を收容し、毎日押すな〳〵の有樣で部落民の熱心振りに對し庄當局は痛く感激してゐるが、一千餘名の部落民の中未入所者たる六十歲以下の家長及主婦が更に二百六十餘名もあるが右未入所者は他人に遲れてはならぬと悟り、入所させてくれと殺到して來たので庄當局は直ちに分所を設け所数設置し一月卅一日に未入所者全部を收容した、結局磺港部落に居住する男女老若は殘らず國語講習所に入所した事は國語普及上甚だ喜ばしい事である

### 員林建組 總代會

台中州員林建築信用購買利用組合では去る一月二十日午前十時半より員林公會堂に於て第二回通常總代會を開催、佐原州屬、大關郡守、長澤郡主任、吉滿街長、外台銀及台銀支店長、郡下各產業組合關係者多數列席、總代四十二名出席の下に開會したが例の如く皇居遙拜、默禱、皮申詔書奉讀、產業組合歌合唱奉唱等あつて李組合長挨拶、長に着き事業概況の報告、次いで監事監查報告、總代出席報告臨時事務者指名後議事に移つたが僅か一時間で第一號議案より第六號議案を審議可決十一時半頃散會和やかに閉會した

## 彰化防空演習

### 二月三日に實施

彰化市では來る二月二日午後一時より防衛團員を召集、警察官協力の下に午後十時迄警報傳達の方法並燈火管制に關し綜合訓練を實施する

## 正札を勵行

### 經濟警察官を充實し 臺南州が徹底的に

【台南電話】台南州では經濟警察の强化を計ると共に物價其他の適正を圖るため經濟警察官を增置[illegible]

## 臺南慰問團

### きのふ無事歸南

【台南電話】前台南市會議員陳[illegible]を團長とする台南州會議員慰問團一行七名は慰問の目的を果して二十一日午前六時五十七分着列車にて無事歸南した

### 彰化庶民組總代會

彰化商工庶民信用組合第一回通常總代會は三十日午後三時から市會議室に於て總代百二十八名中百二十三名出席の下に[illegible]

南君は皇軍と苦難を共にし國君の如きは彈痕を負うた程であるがこの程目出度く凱旋した、同公司の代表者徐春鄉氏は兩君を迎へて非常に喜び、早速金山炭坑に於ける祝宴を、といふ希望をしりぞけ長期建設のこの際とて一切の催物をやめ王夫取締り王川君と共に三十一日本社を訪れ國防獻金として一百円を本社に寄託した

### 海山州農議選擧

台北州農會議員選擧は今秋の南庄協議會員の第一回總選擧の副衛戒とも見られ街庄有權者何れも慾等去る一月二十五日行はれた海山郡では同郡各街庄民の選擧に對する理解と自覺に依ることは勿論郡及街庄當局の指導良かつた結果で自治訓練上好き效果を齎すものと云はれてゐる、街庄當選者及投票率左の如し

| 街庄別 | 當選者 | 投票率 |
|---|---|---|
| 板橋街 | 吳春榮 | 九六・二% |
| 中和庄 | 吉田道定 | 九八・二% |
| 鶯歌庄 | 西辰太郎 | 九〇・〇% |
| 三峽庄 | 小林勘藏 | 九九・九% |
| 土城庄 | 林道波 | 九二・二% |

上り郡下平均九八・一%を示し州下に於て斷然優秀の成績を擧げたのは同郡各街庄民の選擧に對する理[illegible]の代表を選擧すべく定刻十時前より各街庄選擧會場に殺到し係員は整理に忙殺され午後四時郡下各街庄とも滯りなく投票事務を終了し直に開票の結果左記の通り當選

### 中松、川內兩氏着任

【嘉義電話】中松嘉義郡守は三十一日午前十時十三分川內嘉義市助役は午前十一時二十七分の下り列車で夫々着任した

### 宗稽古終了

[illegible]

## 街內主要道路の 鋪裝を斷行

### 新年度から愈よ着手

【花蓮港電話】花蓮港街民が多年の懸案として緊急を叫ばれてゐた街內主要道路の鋪裝問題は愈々具體化し街當局では十四年度に於ける市制施行の重要性に鑑み十四、十五の兩年度繼續事業として總工費約五万円を以て之れが實施に決定、十四年度に於ては總費より一万六千円の補助をなすことになつた、十四年度に於ては花蓮港驛を基點とする黑金通のメーンストリートを先づ始め公會堂前より花蓮港驛[illegible]

【高雄電話】[illegible]

二十一日午前六時半より八時迄修武館にて舉行久武郡守外二十六名出席したが三十日にて終了した皆勤者は久武、增田、小栗外二十一名であつた

### 今田新廳長 五日着任の豫定

【馬公三十一日發】今田新任澎湖廳長は三日着任の豫定であつたが都合により五日着任する旨三十一日入電があつた、同廳長は家族同伴で來任の由で土地柄地方民との間に[illegible]

### 豫算內示座談會

【馬公三十一日發】三十日馬公街では街協議會員を招集し豫算內示座談會を開いたが協議會は二月十四日開催の豫定

## 臺南市納稅 懇談會

### けふ公會堂で

【台南電話】事變は長期建設の段階に入り全市民國策に順應國力の伸展に資すると共に納稅義務を果し銃後國民の赤誠を披瀝以つて戰時財政經濟の强化に努むることは時局柄國民として須臾も忽に出來ない現狀に鑑み、台南市では一日午後一時より市公會堂に於て納稅懇談會を開催州稅務課長外列席、懇談を遂げる筈

### 贈收賄で送局

【高雄電話】屏東郡務出張所[illegible]州屬八田俊[illegible]及び高雄市[illegible]森木直[illegible]、同山下町二丁目木藏[illegible]（台南市白金町[illegible]）は

## 方委事業に 五百圓寄贈

### 永靖信組の美擧

員林郡永靖庄ではカード階級へ温かい同情を寄せる爲め去年より方面委員を新任したが經費資金乏しく大いに困惑してゐた矢先、最近また永靖街上にある永靖信用購買販賣利用組合より事業資金として五百円を寄附したが今まで方面事業に對し緣の下の力持をやつて來た永靖組合の今度の行爲に對しては横尾庄長始め方面委員一同は頗る感謝してゐる

山街[illegible]には十一八日以來官有[illegible]取調べ中一段落[illegible]と共に法八田は官有地[illegible]をも[illegible]名が土地[illegible]の下心から一千円の[illegible]四、五回[illegible]したによる

[illegible]郡守[illegible]二時[illegible]十八日[illegible]閉會した

### 宜蘭農校映畫會

【宜蘭電話】宜蘭農林學校主催の「台日ニュース映畫の夕」は一日午後七時から宜蘭公會堂で開催

### 人事

△古川新化郡守△塚本台南州勸業課長△林北港郡守　卅一日夫々市內各方面の挨拶廻りをした（臺南電話）

## 地方色 臺東

去る二十八日第七回台東廳下山地高砂族の國語演習會で十二三歲の兒童が"私はマッチに就て話し致します"と五分間ばかり話したのであらうが無心に話る共に…"私たちはマッチ一つあれば一ケ月はあります、それから見ると內地人は煙草一本吸ふのに三本も四本もマッチを使ふ人があつて大變だと思ひます、今日本はお金が澤山要るのですから一本のマッチも節約してお金を節約する樣にしたがよいでせうと思ひます"。頂つた子に返を教へられたのだ



蔦なかだち
求婚一件一回　壹圓貳拾錢
其他一回　壹圓七拾錢
名倍　[illegible]

社醫招聘 內地人醫專出身 臺北市 日華生命

男女 齒科醫師招聘 臺中市[illegible]町一ノ十二 [illegible]

教師募集 [illegible]

內勤 [illegible] 臺北市[illegible] 大同生命臺北支店

內地人 [illegible] 水野

給仕 急募 [illegible]

女帳場入用 本人面談 臺北市本町 一六軒

廣東行 女給十五名 入用 [illegible]

住宅地賣 [illegible]

地方事務員募集 [illegible]

文部大臣指定 無試驗開業 醫士號附與
入員…百五十名
願書受付…二月廿一日より三月卅一日迄

入學資格 出身女學校長の推薦ある者は出願順に選考入學を許可
東洋女子齒科醫學專門學校
詳細は學則請求あれ
東京市本鄕區元町

# 支那字墨俗談（上）

立野米太郎

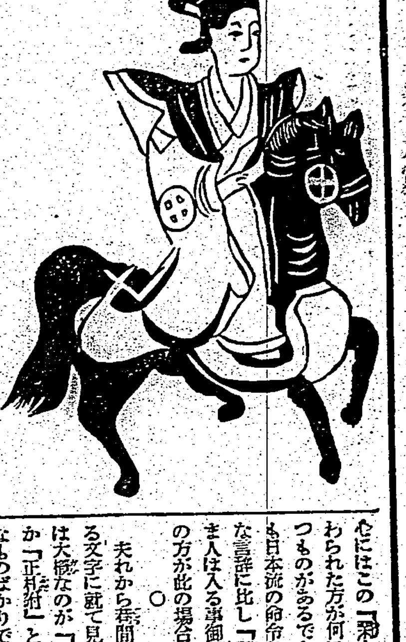

新興支那の黎明に我が國は士を挙げて之が協力と援助を與ふる我國は、今や聖戰の眞意を全世界に宣揚し東洋平和の大使命は燦然として光芒を放ちて居ります。國亡んで山河徒らに風に嘯くの今日に於ても、流石に宇經立國の老支那は逸き過去に於て偉大なる文化を有し、彼の論語二十の正編を殘して世人をして『宇宙第一之書』の嘆美を發せしめてをる。其他先哲詩客の遺業は今日に及んで其の一字珠玉の滋味を傳へて、良く東洋文明の源泉を為して居るの觀がある。其げにも支那は文字の國である。其用字の妙趣は一つ〳〵味讀して見ると、思はず机を叩いて快然たるもしばしではあるまい。一老人の昭の白髪々たるを形容する言葉も、支那人の手にかかると忽ちにして『白髪三千丈』云々といふ冒險と成る。あまり其形容の為し方が大き過ぎて一見馬鹿々々しい氣持がせないでも無いが、他面また其の『三千丈』の形容詞には却つて邪氣を拔かれた稚氣といふ様なものが流動して其のとてつもない誇大なる誇張用字に一脈の生氣が帶びて來るから誠に妙である。

○

遠く其古昔に於て孔夫子は喝破して『巧言令色鮮矣仁』と仰せられてある。元より此の章句の眞意は、『剛毅木訥近仁』と其の意趣を同うするものにして仁の本質は誠心にあるを言はるるの間にして、言を巧み令をよくする者を戒しめられしものと思ふが彼の掉令用字の巧致に至つては正に興亡三千年を一貫して支那國の一大特色であらう。

○

今是れを巷間の卑近なる日常茶飯事に就いて見ても、其の妙趣は到る處に窺はれる事が出來る。彼の建築土木場などに見受けられる出入禁止の制札に就て見るに、日本流にやると大概なのが『無用の者入るべからず』と云ふ命令式なものになる。この無用の二字に多少の仙味は感ずるを得れど、用字の效果が全ち單的に對手に響かないうらみがある。他國所うした無用もの呼はりの斷わり書は讀む者をして何か知らん不快の念を與へるものである。

斯うした場合に於て支那人は大概『閑人免入』と書いて入口に貼つて居る。其趣識の清爽たる点が先づ嬉しい。それから我國の無用者呼はりに比して『閑人』とやつた處などは却々に味が有り、好ましい用字である。しかも對者の良心にはこの『閑人』とあつさり斷わられた方が何にか知らん心を惹つものがあるであらう。少なくとも日本流の命令的に禁止する粗野な言辞に比し『閑人免入』即ちひま人は入る事御免とやつた支那流の方が此の場合は勝ちであらう。

○

夫れから巷間の店頭に掲げてある文字に就て見ても我が國に於ては大概なのが『現金掛値なし』とか『正札附』と云ふ事務的な一本調子なものばかりである。これを支那人はどう云ふ風に用字して居るであらうか？先づ御念の入つたのは『老幼不二價』と云ふ類であらう。日本語の『正札附』に比するものを求むれば『一言堂』の類であらう。これは我國に於ける彼の屋號として表示するを見る『まからずや』或ひは『正直屋』にも比すべきものであらう。

しかして其の内容取引の實際はともかくとして、店頭に掲ぐる文字の妙味に至つては遺憾ながら支那流の『一言堂』に於ける雅趣にはかなはない。語趣にして俗氣なき處を以つてお手のものであらう。

尤も我國に於ても古く場末の飲食店などに於て見受けらるる處の良い仲を貪して不仲になるよりも　いつもニコ〳〵笑ふ現金　などと云ふ風流めいたものが無いではないが結局する處『ニコ〳〵笑ふ現金』と結ぶあたり折角の風流も台無しにして仕舞ふ。

しかも斯うした洒落めいたものもこの飲食店の主人公自身の趣味性からものされたものであれば未だ親しみも有ると云ふものだが、十錢か十五錢で買つて來た仕掛をわからずにかけて居る場合が大概であるから、何等の意義も興味もない。

○

そこへゆくと千篇一律では有るが未だしも獎字屋の『千客万來』の方が良い。しかも此の『千客万來』はまさに獎字屋の場合に於てのみ其の專屬的な妙味を帶びて來るものである。支那流の『一言堂』に匹敵するものを我國の巷間に求むれば、僅かにこの獎字屋の場合に於ける『千客万來』の他味であらう。

# ピカソと戦争畫

## 近着のタイム誌から

空襲の惨禍をもつとも超人的な感覚で表現する一人の畫家がある。これはピカソだ。

ピカソはスペイン政府の依頼で昨年末（一九三八）パリで開催された畫展に戦争畫として高さ二十二呎横十呎の作品と、六十七点の素描とを陳列したことがあつた。

これがロンドンの新主美術館のギャラリーに陳列されて早くも美術シーズンの呼物となつた

この戰爭畫は、黒と白の目立つた効果によつて描かれたもので、戰爭の戰慄すべき惨害を脱破するロンドン子をあつと云はせ、又鑑美的な批評家を蹴とばす程驚かせたのである

タイム誌のエリック・ノートンは、この戰爭畫として描かれた、『嗚呼ぶ女』と題する作品に對して『誰も喜ばない然し誰も忘れる事はない』と云つてゐる

又『この作品は野那的な顔の表情を表現するために、最も極端な角度を持つた表現方法をとり、目は額について居り、鼻は横から出てゐて、鼻孔は下に向いてゐる强烈なものである』と

又ジャン・ゴールドンは語つて『この觀念は非常に大きなコンポジションで、既に瞼状の素描が描線的に使はれてある。それは切りきざんだ、表現派の形態とシュール・レアリスムの恐るべき細部である』

このパブロ・ピカソの作品を中心に、有名なセント・ジエムス街のラフアエル畫師や美術學校の生徒が畫展が終るまで、種々な十人十色評をしたのである

さうして作品もピカソの八つの時代の新しき工夫をされたものが陳列された

八つの時代とは、次の様な轉換期があつたのである、寫實時代―ロートレーク時代―青の時代―紅の時代―黒人藝術時代―立體派時代―新古典時代―シュール、レアリスム時代なのである。その他この畫展にはピカソの作品をめぐつてボンナール、ブラック、ダリー、ドラン、デフレネ、デュフイ、レジエー、ロート、マチス、ミロ、モヂリアニ、パスキン、ロダン、ロツシー、セゴンザック、スーチン、ユトリロ、ヴイラアドの作品も陳列された

ロンドンで最初に開催されたピカソの畫展で、彼の描いた肖像畫を二度でも觀た者は、誰でも『立體的なる動きのある最高作品である』とほめたものである

ピカソの良き友人であつた故ジヨセ、ゴンザレス、ジユアン、グリは、この計畫的な作品に對して次の如く述べたことがある

「一つの流派的なテクニックではあるがこれは種々な色の平調化した色彩構成であり、少量の輝きを持つた色と緑色、褐色、灰色の背景とよりもピカソの偉大さを表現してゐる」

ピカソはロンドンでは絶對的賛辞であつたが、意外にもパリではさんざんこの作品に對して惡化されて大に腐つたらしう。

が然しピカソの人氣はあつた。或る日金髪の麗はしい鞦なスペイン婦人と共に、カフエー・デ・フロールに坐した。そこには二人の畫商も坐してゐた。処へ又三人の畫商がやつて來て、ピカソを取圍んだ。ピカソは空になつた煙草のケースをとつてテーブルの下で不可解な事をしてゐた

やがてピカソは可愛らしい婦子の肖像を描いた。畫商の一人はこれを見て、"やあピカソが君を描いた"と愛想よいお世辞を云つた

ピカソは默つてその金髪美人と帰りかけた。二人が去つてから六人の畫商の眼はあたかも一人の眼の如くにこのピカソの跡いて行つた作品を凝視してあはや飛びかかつて行きさうな形勢になつた。

処へさつきの金髪美人が引返して來て微笑をふくめて"忘れてゐましたわ"とその作品をさつさと持つて行つた

ドアの外でピカソはこれを眺めてニヤニヤと笑つてゐた。（ＫＶ生記）

# 冬日あたたかし

栗原康史

1

心にもなく母といさかふたあとの朝飯はさびしかつた。

ふと、何もない庭にさむざむと冬日のさしこんでゐるのが目についた。

2

勤めにでる私の歩みは重苦しかつた。

湿つた道や、まつすぐな線を走つてゆく私の影はみすぼらしく前にかがんでゐる。

けれど、あたたかい冬の日に恵まれてさへすれば、私はもうそのみすぼらしさに氣つかふこともない。

つねに、私は冬の日でしづかにこぼれてゐる路を撰つて歩むのだつた。

氣持のよい並木がつづいてゐてその下が一直線の冬日向になつてゐるところがある。

其処をゆつくり歩く私の背に、いつまでも冬日があたたかくおぶさつてゐた。

ねむたくなるやうな快感に一切を忘れてしまふ。

3

私は早退を宥つてゐない。

空氣銃で打つたのよ、少年は得意さうに小鳥を私の目の前につきつけた。

小さな眼をつむつた小鳥のむくろを下げたまま少年は去つてゆく。

路地にはみ出てゐる芭蕉はおちついた色に枯て、暖々と冬日を受けてゐる。

路地は堤防につづいてゐる。

まばらな冬木を透いて、あかるい堤防の上をかつかつと馬のあゆむのが見えた。

しなやかな馬の脚にも冬日が、ぎゆつ、ぎゆつく、光つてゐた。

堤防にのぼれば、闊達とした冬河がおだやかに展びてゐるのを見わたすことができた。

しんしんとしたさむさがお身内にみなぎつてきた。

# 本昌寺炊事行

## 師匠を泣かした典座の話

井舟静水

二度々々の食事をつくることは却々容易な仕事ではない。食事する時には、炊事する母へ姿へ、召使へ感謝の氣持をもたねばならぬ。又一方炊事する者は、材料を有益に使ひ無駄のなく、しかも美味しいものをつくるやうに心掛けたい。次の逸話こそ、炊事する人々への良き教訓であり、この心で食物を調理したいものである

○

享保の頃、下總國の本昌寺といふ寺に道場様と稱される名僧がゐた。この人の徳を慕つて、諸國から雲水が、現今でいへば、學生が百名も押し寄せて勉道を励んでゐた。しかし、寺は貧乏であるし月謝をとる譯でもないから、百名の修業者に食べさせることはなかなか困難な仕事で、朝も晩も粥といふ状態である。それでも雲水が増加する一方であつた時の炊事職即ち典座は默山といふ人であつた。禪宗の炊事職は最も高徳で良心のある人でないと任命されない。炊事は『大衆をして受用安樂ならしむ』べき任務である。この默山は、百人の中から師匠の資格に適つた人ほどあつて、乏しい食事をさせながらも、大衆が食事から動搖を来さなかつたのである

○

ところが、ある時『典座さんが毎晩姿が寢靜まつてから一人で何か御馳走を煮て食べてゐる』といふ噂がパッとたつた。さうなると朝から晩までお粥ばかり食つてゐる血氣盛りの者ばかりであるから堪まらぬ。夜ひそかに探偵する者が出る『實に怪しからん』と憤き立つたのである

この騒ぎを聞いた砂長老は捨て置けず師匠にその話をして取締られん事を願ひ出たが、師匠は典座を信ずること篤く『彼に限つてそんな事はしない』といつて、聞き入れない。しかし、砂長老は現場に居て見とどけたので、師匠自ら監視する事になつた。

夜分炊事職の室へ入つて行くと、燈に照らされて、炊事職一人で何か小鍋に煮て、その前にぽつねんと坐つてゐる。師匠はカッとなつたが、そこは禪僧のこと、問答がはじまつた

『うまさうな物だナ、何の御馳走かな』

『いや、一寸としたものです』

『わしにも少しくれんか』

『いや、とても師匠にあげられるものではありません』

『お前が食べられる位のものならば、わしが食べられぬこともあるまい。是非所望ぢや』とあつて小皿に盛つて出されたものを師の先へもつて來るとムッとする異臭『師匠和尚、一體これは何ぢや』

『だから、あなたに差しあげられるものでないと申しましたのに……』

と、その説明によると『この頃雲水の数が増えて食事が不足勝で所有後方から來る者を一人でもその志を満して入れてやりたい。そこで自分の夕食を大衆に供養して自分は流口へ捨ててある菜屑を集めて水中で洗ひ食べられるものを集めて、かうして煮て食べる。始めは碌な味もしなかつたが、この頃はもう何とも無くなつた』

とのことである。これを聞いて師匠は泣いて喜んだ。この炊事職は後に師匠となつた。炊事といふものは、縁の下の力持ちであるから、このやうな眞に奉仕の心がなくては勤まらないのである

# れんぶ

臺灣童謡

石田道雄

れんぶ、れんぶ、
緑々の　笛よ。
吹くまねしてから、食べようよ。

れんぶ、れんぶ、
でつかい　笛よ。
空へ拋つてから　食べようよ。

れんぶ、れんぶ、れんぶ、
蝋人形　よ。
頬ずりしてから　食べようよ。

れんぶ、れんぶ、
れんぶを　一個。
食べんどかうよ　食べようよ。

# はがきだより

## 我愛動物園

▽臺灣では円山動物園へよく出掛けたが、東京では上野動物園へ折りにふれて行く。千変万化の動物達にはいつも呆れる。ヒトラーと云ふ猪に似たものなど、行く度にほれ〴〵するが、随分生き甲斐の無ささうな容姿もあつて、造物主の悪戯も相當なものだ。台湾産の大蝙蝠など見ると何のつもりで生れたかと同情する。厳かに羽をひろげて生涯を終る孔雀は淋ましい。猿は生活苦のにほひを漂はすが、ジラフ（キリン）はシュール・レアリスムだ。あの怪異な清純な眼を中空に浮かせて歩む姿はこの世のものではない。

▽人間も、もし人間以上の强力な生物にこの世を支配されたとしたら、ここの動物なみに檻の中で孫子代々者があるだらうと想像する。恐らく虎の毛皮にかなふまい。幸ひに衣姿をゆるされたとしても紅金剛の翼羽り、うつらうつらと派服をしてゐたに及ぶまい。どころか、公平に見てこともあつたが、相當珍奇な動物と此の頃は競ひに血眼をかして呼び物にならうか。あの平べつたい顔を紅潮させて。

▽動物かそれ〴〵素地の風貌を示してゐるのは興味深い。朝鮮猩々など思ふと同地産の山賊の面影あるらしいし、支那生れの金鶏は支那美人を彷彿させる配色だ。台湾産の水牛は――いやこれにはいつも郷愁の挨拶をおくるばかり、そして水牛と共に台湾の田野を懐想する。

▽円山動物園の南國動物は健在だらうか。亜熱帯に適應する為にか、全身の毛がザンギリ頭のやうになり乍らも、檻の中で罪なく暮らしてゐる南國の動物の姿を思ひ浮べる。（立石鐵臣）



# 鼻の病で悩む人々へ

寒さで鼻病は悪化する

## これは又變つた鼻の新手當法

腦まで侵し人生を台なしにする怖ろしい鼻病を一日も早くお手當下さい

小學校で實驗中です

鼻病が健康に及ぼす影響は馬鹿に出來ません。單に鼻病と云ふても數多い事ですがこの病氣のために頭腦をいため仕事も充分に出來ず人生を不愉快に過してゐる人が多々あると聞いては驚くの外ありません。是非ともこの厄介な鼻病を一日も早く完全に治して朗かな氣分で活動して戴きたいものです。鼻病の初期は鼻加答兒か感冒です。最初は鼻がムズ〳〵したり鼻に熱を持つたりするものですがこんな

**症狀**

のうちはまだ鼻病もたいして心配する程のことはありませんが、これを放つておくと鼻の中に黄いろい見るもいやらしい膿汁が一ツパイ溜りいくらかんでもかみ切れぬ程になつたりします。こゝまで來ると鼻が詰つて實に氣持が悪くなつたりするものです。單に氣持が悪いばかりでなく頭が重くなつたり記憶力が減退したりするものです。どんなよい香水の匂ひも自分で分らない様な症狀になる事もあります

**臭鼻**

症なども鼻腔に巣を張る黴菌の醸まりからなる病氣です。鼻病は單に厄介であるばかりでなく何等の手當もせずグズ〳〵してゐると遂には不具者同様になつたり、人相まで變つて來ることも非常に多いのです。鼻の病氣が原因でそれから色々な餘病、例へば胃腸カタルだとか、喘息だとか、中耳炎等を起すことが實に多いのです。ではどんな手當がよいかと言ひますと在來の療法とは一種變つた外用ピノサン療法が一番よいやうです。この『ピノサン療法』は既に何萬といふ多くの鼻病患者に御實驗を願つた療法で普通世間にアリフレタ洗滌だとか、内服藥療法と異なつた療法で大人は勿論子供でも婦人でも手輕に簡單に御使用出來る療法です。

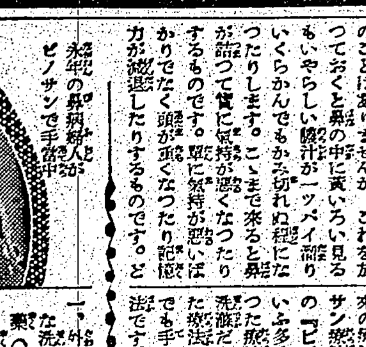

永年の鼻病婦人がピノサンで手當中

**論より實驗** 先づお試し下さい

### 外用ピノサンの獨特の變つた點

一、外用ピノサンは内服藥や平凡な洗滌藥とは違ひ一種變つた粉藥（コナグスリ）であつてその粉藥を鼻より入れてきくのです。

二、平凡な洗滌藥液の様に一日何回も用藥せねばならぬ面倒くさいものとは大いにちがひ大人でも子供でも一日一回づゝの用藥でよいので實に簡單です。

三、外用ピノサンは悪い局所に直接作用をなす家庭治療藥で特に新案特許の吸藥器を無代添付して藥効を速からしめ且如何なる場所でも思ひのまゝ治療が出來ます。

四、外用ピノサンは連續して使つても悪い副作用を起さず又體質によつて危險の生ずるおそれなどありません。

### 是非讀んで頂きたい

鼻が悪くてずゐ分お困りの方がある事でせう。本家ではさういふ方々に正確な治療にお導きする爲に御來店の方には試藥を進呈し又遠方の方には外用ピノサンが如何に效果があるか、又從來の治療法とは何處が違つてゐるか等の鼻病に關する詳しい説明書を無代で差上げますからお申越し下さい。尚鼻病良藥外用ピノサンの普及のため藥價は大衆的に廉價に奉仕してあり直接御註文の際は振替東京二〇二番又は小爲替で送金下さい。尚藥お急ぎの方には代金引換便で送れとお申越し下されば説明書付けて至急御送藥いたします。

### 鼻を治すコツ

鼻の病氣は何時も微妙な腦の作用を左右する最も大切なもので一刻も早く正確な療法を施す心掛けが肝要です。所が鼻の藥に俳々數多くて實際どれか好いのやら迷ひになつて居る方々か隨分多い事です。だが實驗ひなると云ふ事は實にお金を損する許りでなく病をどしどし悪くする恐れがあるのです。今發明しのピノサンを迷はず實驗先づ一度御試用下さい。

外用ピノサン藥價十日分二圓三十日分五圓六十日分（徳用）九圓（各新案呑鼻吸藥器無代添付）

製藥總本家　東京市淺草區藏前三丁目廐橋電停前　合資會社　小判屋　電話淺草三三五二番　振替東京二〇二番

大阪出張所　大阪市東區南久寶寺町二丁目　小判屋出張所　振替大阪一八〇一九番

代理店　各地有名藥店にあり　中田支店、國友商店、大木合名、石澤商店、櫻井合名

大阪代理店　高橋盛大堂　丹平商會　小林大藥房　資藥會社

[illegible]

其他各地有名藥店にあり品切の折は直接本家に御注文下さい

# 口より入る病を防ぎ精神を爽快にする！

**本劑の三大効用**　製劑顧問　ドクトル　松尾　寛

▼**病氣豫防に……**
口中殺菌劑を配合するが故に空氣又は飲食物と共に口より侵入する諸種の病菌を口中にて殺菌し種々の傳染病を豫防す。

▼**健康増進に……**
健胃整腸劑を配合するが故に胃腸を健全にし且つその消化力を亢進し食慾を増進せしめ肉体の强健を計る。

▼**心身爽快に……**
清涼興奮劑を配合するが故に心身各機能の活動を促し氣力を旺盛にし且つ口中の悪熱悪臭を除き精神を爽快にす。

故に
**飲食の後、外出の時**
**人込に居る時、疲勞**
**倦怠の時……等**

常に二三粒を服用して健全なる身体と確固たる精神を以て非常時局を突破しませう。

**定價と容量**

| | | |
|---|---|---|
| 袋入 | （十錢） | 百粒 |
| 同 | （二十錢） | 二百五十粒 |
| 携帶用防濕瓶入 | （廿五錢） | 三百粒 |
| ポケット容器付 | （三十錢） | 三百粒 |
| 勾玉形容器付 | （五十錢） | 五百粒 |
| 鞘形容器付 | （五十錢） | 五百粒 |
| 光輝美術容器付 | （五十錢） | 五百粒 |
| 金石容器付 | （五十錢） | 五百粒 |
| 保健容器付 | （五十錢） | 八百粒 |
| 徳用瓶入 | （一円） | 二千二百粒 |

本舗　東京市日本橋區水天宮前　株式會社　安藤井筒堂藥品部

# 寺廟整理は 無理のないやう 特に民意を尊重

## 督府から指導方につき通牒

近來本島人の敎化が漸次進展するにつれて島民の寺廟に對する舊來の觀念に著しい變化を生じ地方によつては寺廟又は神明會の廢止若くは合併を斷行してその財産の一部又は全部を以て島民敎化の徹底に資さうとする傾向があるが、之は本島人自身の眞の自覺に發した極めて喜ぶべき傾向と云ふべきで擧措である場合は皇民化の上から見るも當然であるが行政官がこれに指導を加へる場合には最も愼重を期する必要があるのに鑑み總督府ではこの問題に付ては徒らに功を急いだり無批判輕率に舊來の信仰なる故を以て之を斥けるが如き事を爲さず、正しきものは益々助長し迷信邪敎に屬するものは漸次これを是正し以て本島皇民化の完成を策さうと云ふ漸進的愼重方針を採り從來寺廟及び同一市街庄內に於て同種の寺廟多數存する爲め過重なる經濟的負擔を來すべきものの整理統合を斷行するに際しても十分民意を尊重し、地方の實狀をも考慮し中止なる方策を とるやう內務部長會議等を通して地方廳を指導して來たが、最近に至り未だ本府の方針が十分徹底しない爲めか徒らに寺廟整理等の內容が誇大に傳へられ或は全廢等の强行策が執られてゐるかの如き事實無根の風說も行はれ、斯くては徒らに必要以上に人心を刺戟し惡影響を及ぼす事にもなるので、文敎局では三十一日長官名を以て宗敎行政に關して特に民意を尊重し愼重を期し從らに島民の信仰生活に不安を與ふるが如き事無きやう指導監督方を地方廳宛に通牒を發した

## 既成宗敎の健全な發達を希望する

### 島田文敎局長談

右につき島田文敎局長は語る

近時寺廟整理の問題が時々誇大に喧傳せられ爲めに實狀を知らない內地の人々に無用の誤解をうけたり、又島內の一般大衆に對しても無用の不安を與へる嫌れがないとも限らないから其の眞相を明にし且つ督府の方針をも明瞭としておきたいと思ふ、督府としては昨年來寺廟主任會議並に內務部長、庶務課長會議に於て或は其他の機會に於て宗敎行政は最も大切であり且愼重を要する が故によく大衆の意向を十分に尊重して無理のない樣に善處する樣に指示しておいたのであつて、事實各州廳夫々適當に善處しつつあるものと信ずるが、時々新聞紙に或は寺廟全廢主義などと誇大に喧傳せられる向もあるので事實の眞相を調査してみると全然事實無根であつて寧ろ本島人の一部の者が迎合的に吹聽してゐる事實すらあつた位で何故に斯くの如く事實が誤解されて放送せられたか疑を持つてゐる位である督府としては既成宗敎の健全なる發達を希望するは勿論內地宗敎家が本島人の宗敎生活を敎化せられることは寧ろ切望にたへない處であるのは言ふまでもない

### 大乘佛敎會誕生

【厦門本社支局發】大乘佛敎青年會會員大會は二十八日午後三時より厦門公園內妙釋寺に於いて擧行され、來賓には原特務部長、內田總領事、藤村指導官其の他數十名臨席、參加會員千餘名、和氣靄々たる裡に午後四時散會した

# 前線將兵最初の預選

## 光榮に輝く平安特務一等兵

【東京三十一日發同盟】時局下の勅題御歌は四万五百十二首の多數に達しその中には海外からのものもあり點字もあるが、殊に感激深いのは前線將兵からの詠進が非常に多いことで、いづれも溢るる赤心を御前に捧げ奉つたもので殊にそのうち北支派遣井上部隊佐藤大尉、同杏村部隊平安特務一等兵の陣中からの詠進歌が預選の光榮に浴したことは前線の將兵としては今回が初めてのことで、軍人の要としての佐々木佐直弘夫人の選歌とともに時局下に一入意義深く光榮に輝いてゐる、これら陣中詠進歌中には軍郵の便箋をためはがき、一片の便箋、半びらの紙片に鉛筆などで認めたものもあるが詠歌所ではその赤誠を嘉し給ふ畏き思召しを體し奉りこれら略式を受付けて戰線から詠進歌は悉く正式の用紙に貼りつけ一部に取纒めて一般詠進歌同樣大奧に奉呈、三陛下の乙夜の覽に供し奉ることとなつた

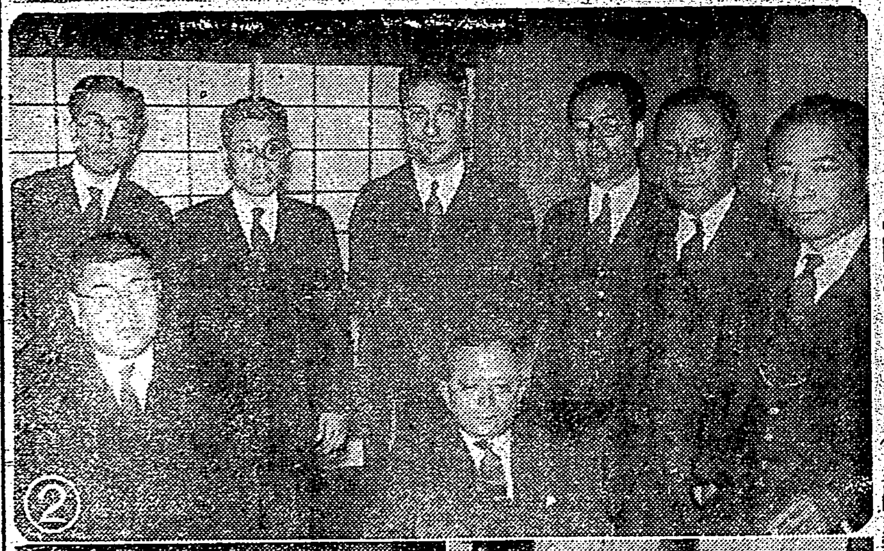

## 東大の紛糾問題

(1)麴町の晉宅に會合した菊池武夫男、井上清純男、三室戶敬光子その他の諸氏(2)土方敎授邸に揃つた經濟敎授(3)聲明書發表の山田敎授(4)同じく土方敎授(5)敎授不在で休講の揭示を窓に眺める學生

# 女子雇員に男同樣の資格と待遇を與へる

## 事變を動機に臺銀の英斷

台灣金融界の大本山として、白亞の殿堂を誇る台灣銀行本店は、毎年男子行員の外に二、三十名の女子雇員を採用し、學校から職業戰線へ飛込む若き女性には一種憧がれの的ともなつてゐるが、入つてみると銀行の內規で女子はいくら優秀で幾年勤めても正行員たる資格を得ることは出來ない、之が今度の事變を動機に當局の英斷で女子雇員も男子同樣昇進の途を開き書記補、書記等の資格を得ることが出來

### 職場も

俸給手當も男と同樣、その間に區別せぬといふ革新的な方針を決定、近く實施することになつた、即ち銀行では從來女子雇員は“補助的”の資格とみて部署も發行、出納、義務貯金係等を主として機械的な仕事をさしてゐたが、今事變で男子行員が多數應召出征し補充難に陷つたのを動機に、試驗的に計算、預金、取立、貸付係等に配屬した所、結構男子行員に遜色なき成績を擧げ得る見込がついたので、愈よ採用後三、四年後、優秀な者は書記補に登用し

### 以後は

男子と全く同樣待遇する事になつたものである、右につき保田頭取は語る

研究中のものであつたが、女子と雖も優秀なる者は立派に男に劣らず働き、責任ある仕事も出來るといふ見透しがついたので斷行する、事變を動機とはしたが臨時的のものではない、又臺北本店に限らず東京其他にも及ぼしたいと考へてゐる

# 列車のダイヤ一部を變更

## 基隆桃園間と臺中線

基隆桃園間ガソリンカーの一部は昨年六月のガソリン消費規正以來列車に代へられてゐたが右のうち三往復を元通りガソリンカーに復することとなつた、又下り準急行は台中引込みを廢し台中行きは彰化にて接續をとることとなつた、右は共に二月一日から實施されるが、それに從つて局部的に若干時刻の變更が行はれた

# 新舊臺北州知事の歡送迎會開かる

## 軍官民一千名が出席

新舊臺北州知事歡送迎會は州會議員發起となり三十一日午後五時より市公會堂大食堂に於て開催され定刻藤田海軍武官、磯田、牛田、大西各大佐、三田帝大總長、石井市尹を始め保田、三好、河村、加藤、後宮の府評議員に州市議等軍官民約千名出席、先づ發起人總代邱松一清氏の挨拶に次いで藤田前知事立つて

在任二年三ヶ月、其の間大過なく御奉公出來たのは皆樣の御同情と御援助の賜と深く感謝して居ります、過去を顧みて學生生活二十年、官界二十七年にして今日に至りました、唯今の心情としては官吏學校を身體壯健無事に卒業出來て今日眞の社會に放り出された氣がします、之から裸一貫で一人前の人間として立つ心算ですから何卒皆樣の御援助と御指導をお願ひします

と旺んな氣焔を見せ、次いで戶水新知事より

役人として二十數年になるが私は臺北だけに居りました、何分親許にせがむ樣な氣持で皆樣の御援助を得られると云ふ心算でやつて居ります、何分の御愛顧を賜りたいと思ひます

との夫々挨拶を述べて閉宴に移り一同歡を盡し最後に谷口巖氏、藤田前知事の發聲で彼我の健康を祝つて乾杯し同六時過ぎ盛況裡に終了した

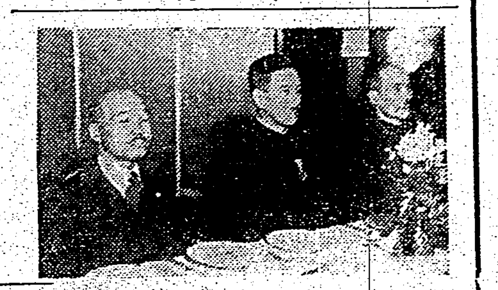

▲寫眞上は藤田前知事(左)と戶水新知事(右)、下は會場

# 獨逸を追はれたオ博士來朝

【神戶三十一日發本社支局特電】三十日夕刻フランス郵船フェリックス・ルーセル號は神戶へ入港したが同船にてナチスドイツのユダヤ人追放で安住の地を求めて渡米中の有名な經濟學者フランツ・オッペンハイマー氏が美しいレナータ孃(二)を伴ひ來朝した、加州大學[illegible]學會評議員となる筈で、[illegible]本に亡命の[illegible]である、お十四の名著と[illegible]小泉敎授[illegible]の留學生でベルリンに於て敎へた、

何となく日本は懷かしい國である、ナチスのユダヤ人政策に就いては私は語りたくないが、然し現在こそ永遠である、賀川豐彦氏の運動には興味を持つて居る、是非會ふつもりだが私を[illegible]ドイツ[illegible]ドヤマルクスと同じく私の名を經濟學から抹殺する事は不可能である

# 福建の海澄海岸へ 敵トーチカを築く

## 日軍再び來るのデマ

【厦門本社支局發】一月二十七日正午過ぎ記者は再び敵海澄縣內海澄に至り前夜大陸より渡來した水客海澄住の西森(廿一)より左の談話を得た

豆の收穫が少しあつたため、今迄主に搬出をしてゐる打石坑に賣りに行つた處、打石坑では、今迄の駐軍が代り新軍隊が入り更に增援隊が入つたため、飛機行がしかれ、密輸入が嚴重に取締られてゐるので買手がない仕方なく二、三日過し幸ひ二名の他の者と相談して拔け出て來た、出る時はうまく行つたが、さて歸るには困つてゐる、警備隊はないだらう、軍隊は壯丁團が知つてゐるが、何處の壯丁團か判らない、壯丁團はその土地を守らせ、他所の土地を守備させてゐる、海澄海岸の道路は全部破壞してトーチカと壕壕になつてゐる、機關銃はある樣だが大砲は見えなかつた、一緒に來た男の話に依ると漳州は事變後避難民が入り、人口增加と物價騰貴の爲一部の儲かる商人の外景氣は[illegible]してゐる

# 蘇花道路附近で

## 他殺の疑ひある變死體

### 當局直ちに活動開始

【蘇澳電話】蘇澳郡東澳壯丁團員陳風山が所用の爲め廿九日午後六時半頃蘇花道路蘇澳起點二十七粁五百米の箇所より浪速閣道を百米入込んだ所を通行中變死人あるを發見、南澳分室に急報したので岸分室主任は時崎公醫同伴現場に急行取調べた結果、右は羅東郡五結庄下五結二一八楊和尚(三[illegible])水牛仲買業——と判明したが他殺の疑ひあるので目下取調べ中である

### 州から古賀警部の一行が現場へ急行

蘇澳郡蘇花道路の浪速閣道に於ける他殺の疑ひある變死人發見の報告に基き臺北州刑事課では三十日古賀警部、荒木部長、陳兩刑事の三名を現場に出張、右調査に當らしめることになつた

日章印カーボン紙

# 佐世保海軍工廠が本島で要員を採用

## 內臺人を合せ百名

佐世保海軍工廠では初めての試みとして昨年本島の內台人を海軍工廠要員として募集したが、採用の內地人は勿論本島人も好成績を擧げてゐるので、今年も左の條件により內台人約五十名宛計約百名を募集することになつた

試驗場所　臺北市文武町臺北第一師範學校、二月十四、五の兩日に亘り午前八時開始、高雄市三塊厝州立高雄中學校、三月十六七の兩日午前八時開始

募集條件　人物、素行優良、身體强健なるを要す

募集締切期日　二月十五日

採用試驗　左記に依り工廠試驗官之を行ふ　第一日　學科試驗(算術、國語　雜問)　第二日　口頭試問及身體檢査

採用者取扱　採用者は約一ケ年佐世保海軍工廠航空機部に於て敎育の上將來海軍所要の工場に勤務せしめ中堅工員たらしむ、尚就職地より佐世保迄の旅費を支給す

給與　(一)有經驗者は本人の經歷技術及年齡に應じ初給額(日給)一円乃至二円を支給す　(二)無經驗者は年齡に應じ初給額(日給)八十錢乃至一円四十錢を支給す　(三)增服業(殘業)一時間毎に日給の八・五分の一を增給す　(四)入業後三ケ月を經過せば本人の技術に應じ日給を五錢乃至二十錢昇給せしむ、尚本人の勞力に應じ日給の二割內外の奬勵加給を支給す

詳細は州廳郡市勸業當局へ問合せのこと

### 藤田氏五日に離臺

藤田前台北州知事は五日午前九時十二分台北驛發列車で上京、東京市目黑區下目黑五ノ二四六の自宅に落ち着くこととなつた因みに同氏は三月に擧げられる令孃の結婚式にも立會ふ由

### 戶水新知事基隆へ

【基隆電話】戶水新台北州知事は三十一日午前來基、市役所初め各方面に就任の挨拶を爲した

### 林田知事は月末赴任

【馬公三十一日發】目下台南州勤務の林田元澎湖廳長は二月末頃新竹州知事として赴任する旨三十一日南澎湖廳庶務課長に來電があつた

### 根井氏四日に赴任

新竹州警務部長に榮轉した根井洸氏は來る四日朝の急行にて台北驛發赴任の豫定

### 南本島人料理屋飲食店組合の總會

臺北南署管內本島人料理屋、飲食店組合の第十二回總會は三十一日午後四時より新公園前銀水食堂に組合員五十九名が集合して開催、列席の南署詹代務主任の訓示があり後前組合長の事務報告、店員表彰、役員改選其他組合員に依る國防獻金五十九円の獻納等が決議され午後六時過ぎ散會した

### 山西丸より（大阪行航中）

海上穩かにして小雨、船客二十七名、一日正午基隆着の豫定(三十一日着無電)

千代田、安田大正年令各支部長、林田臺北州國庫林業課長、相川新京市場重役、臺北館田食堂店主の諸氏等(三十一日着無電)

### けふの天氣

△臺北地方　東の和風晴時々曇　△北部地方　東の和風曇時々晴　△昨日の氣溫　最高　二二・二度(午後二時)　最低　一五・一度(午前八時)　(臺灣總督府氣象臺發表)

# 加來上等兵外勇士の基隆市葬執行さる

## きのふ双葉小學校で

【基隆電話】基隆市に於ける今事變戰歿勇士加來峰男上等兵外○柱の市葬は三十一日午後一時雙葉小學校に於て栗飯原司令官、矢野市尹始め遺族、各關係官多數參列の下に嚴かに執行された、倉田市尹は來基中の戶水新台北州知事も參列した

### 戰歿勇士の大溪街葬

【新竹電話】名譽の戰死者故三谷保男上等兵、戰歿金原[illegible]の大溪街葬は既報の如く三十一日午後一時半より大溪公學校講堂に於いて執行、知事代理高橋總務部長、曾我部郡守の他地方官民、學校兒童等が多數參列、遺族及び各代表等の玉串奉奠を終り宮部祭儀委員長の挨拶あつて同三時半閉式した

### 張水蒼氏の榮轉

交通局副參事に昇進した張水蒼氏は三十一日附で遞信部[illegible]兼庶務係となり同課主務係長に任ぜられた

# マラリア撲滅に青年層を總動員

## 基隆署が管內で防遏工作

【基隆電話】基隆署では管內のマラリヤを一掃すべく三十日町會長區長及び保甲役員等四十名を選拔し、早朝から保甲聯合事務所[illegible]の引率のもとに七堵、新店兩驛下のマラリヤ防遏及び撲滅[illegible]を視察、多大の參考を得て歸基したが、愈よ來る六日より青年團を動員し左記日割を以て各派出所管內で竹藪の伐採、水溜りの埋立、下水溝の修築及びその他のマラリヤ防遏の外部實施を行ふ豫定で茲に永年市民の惱とされてゐたアノフエレスは自然消え失せるであらうと期待されてゐる

六日西町

七日明治町、仙洞町

八日元町、旭町、瀧川町

九日直町、田寮町

十日日新町、濱砂町、社寮町

十一日八斗子

十二日深澳坑

十四日大武崙

# 出羽湊が結婚

【東京卅一日發本社特電】幕下二枚目で春場所十三日を全勝角界空前の記錄を作つた出羽湊佐吉(一)は實業家[illegible]茂雄氏の養女ハル子(一)さんとの結婚式は三十一日午後一時半から飯田橋大神宮で出羽ノ海夫妻、[illegible]家三郎氏の媒酌で行はれた

# 陰謀とは酷評

## 舞出部長は語る

【東京三十一日發本社特電】平賀總長の斷行した處置に對し經濟學部長舞出長五郎氏は

敎授會を無視したと云ふ非難に付いては經濟學部全體が問題になつてゐる際他の學部と同じ取扱ひを要求する事は總長に對して遠慮すべきだと思ひます、陰謀と云ふ言葉が聲明書にありますがこれは大學及び總長を侮辱した言葉で大學は陰謀の出來る所ではありません、責任を持つてゐるし聰明です、私の責任をどうするかは何れ適當な方法で適當に考へませう、學部再建の目標は學問を生命とし學問を通じて國家に貢獻するやうな學部にし、さう云ふ意味の學生を作り出すやうにしたいと思つてゐます

と語り獨り靜かに學部研究室に閉ぢ籠つて午後七時過まで對策に腐心してゐた

# 河合敎授休職の件

## 滿場一致で可決

【東京三十一日發同盟】帝大經濟學部問題紛糾の導火線となつた平賀總長の具申に依る河合、土方兩敎授の休職處分に關しては文部省は既定方針通り平賀總長の具申を容れて休職手續を執ることとなり、先づ河合敎授の分に關して三十一日午前文官高等分限委員會を首相官邸に開き[illegible]出席、河合敎授休職申請理由につき審議の後、採決の結果滿場一致之を可決した、依つて政府は近く正式に同敎授休職の件を御裁可を仰ぎ發令の害

# 芝山巖祭の奉納催物

一日の芝山巖祭當日正午から士林公學校で左記の奉納催物が七星郡敎育會の主催で催される

▲郡下小公學校兒童相撲大會

▲郡下小公學校兒童作品展覽會

# 厦門日本婦人會が金門島の皇軍慰問

【厦門本社支局發】二月一日厦門日本婦人會では內田會長、高桑副會長一行十四名が慰問袋其の他の慰問品を携行、金門島駐屯の皇軍を慰問する事となつた

# 集金を拐帶逃走

台北市東門町一八七蕭氏[illegible]は幸町二丁目古田產業社方に外交員として被雇中昨年末頃得意先から集金二百円を拐帶し、其の後[illegible]各方面に逃走した[illegible]等に於て遊興の果て台北に舞ひ戾つた所を[illegible]刑事に依つて檢擧された

# 州下有力者を選り 淡水築港實現に邁進

## きのふ期成同盟會創立打合せ

淡水築港期成同盟會創立委員會第一回會合は三十一日午後三時より台北市公會堂に於て開催、委員十一名中十一名出席し、[illegible]約を審議決定した後、淡水港に關係ある州下民間有力者を發起人に選定し發起人會を經て發會式を擧行しこれより淡水築港實現を目差して積極的運動を開始する段取りである、尚發起人は實行委員間に於て銓衡する事となり五日中に決定發表を見る害である

# 臺北で防空訓練

## 來る三日の午後から

台北市では城內及び城北地區防[illegible]團員に一齊召集[illegible]各[illegible]に[illegible]萬全を期する[illegible]三日午後一時より同[illegible]七時まで同[illegible]に付いて[illegible]することとなつた、[illegible]の落下、[illegible]に付いて[illegible]、[illegible]、防火[illegible]作業[illegible]の演習を行ひ[illegible]何れも當日の[illegible]警報にはサイレンが使用される


御通知

弊社使用ノ電話番號二月一日ヨリ左ノ通リ變更仕リ候間此段御通知申上候

七八一番（代表番號）
七八二番
七八三番（宿直用）
三九四番
三九〇番 米穀係專用

臺北市本町四丁目十五番地
杉原產業株式會社

一日封切短期三日間
河津清三郎・花井蘭子・[illegible]主演 鐵拳淚あり
市川男女之助・[illegible]主演 女郎蜘蛛
月田一郎[illegible]主演 忍術太平記
二十センチ 芳乃館

三菱ミシン婦人教師一名採用
希望者ハ來ル二月六日迄ニ自筆履歷書携行セラレ度
臺北市表町二丁目
三菱商事株式會社臺北支店

季節料理御注文に應じます
會席御料理
◉御宴會は特に勉强
竹巴
電話五一三五番

高砂丸より（來航中）
天波なく愉快に南下、一日正午基隆着の豫定

相馬明親、石川久東製糖各社長、倚子大成火災專務、宮下明治商店專務、西三菱倉庫營業部長、江森[illegible]

新聞取次店變更
瑞芳街
張風祈
今回都合に依り前記の通りに新聞取次店を變更致候間何卒御引立に預度此段御願々申候也
臺灣日日新報社

會葬御禮
佐藤昴
親戚一同

# 各地競馬日割決定 施行方法が改正さる

昭和十三年秋競馬より初めて台灣競馬令による競馬を施行したが、各地での実績に鑑みより一層競馬の公正を期し、競馬を一般に解り易くしてファンの投票を容易にし各階級の人が出走馬の所有が出來る樣にして馬事思想の普及を圖る樣に改善すべきであるとなし、台灣競馬會では去る二十四、五の兩日に亘り台北州理事會場協議會を開催したが、會長の承認を經て三十一日左の如く改正要点を發表した

一、昭和十四年春季及秋季の競馬開催日割は別記の通り決定したが競馬の開催時期に依り競馬年度を統一、原則として春季二月～七月迄、秋季八月より一月迄とすることとし中七月八月は酷暑の候なれば成るべくこの月には競馬を開催しないこと

二、競馬賞金は十三年秋季には約十九万二千円であつたが賞金の増加に伴ひ賞金を增加せしめることとし十四年度は春秋兩季各約二十五万円位の見込である

三、騎手に對しては從來より一層品位の向上、競走の公正を期せしめると共に生活費の一部を補助する意味に於て毎月一定の金額を競馬會より支給することに決定、其の額は一ケ月四十円位の見込である、本制度は我國では初めての試みである又從來は騎手の進上金歩合は賞金の一割五分(騎手一割、馬丁五分)が不文律であつたが前項の方法に依り騎手に月々固定給を競馬會より交付することとなつたから進上金歩合は二割(騎手一割五分、馬丁五分)とする樣に統制することに決定した

この外に騎手の傷害に對する救濟方法も研究中である

四、馬券呼馬の競走番組編成方法に付ては競馬協會時代のやうに別競馬にすることに決定した、從來は新馬は相當強い馬でないと優勝出來ずそのため一頭數千円もする馬を買はねばならなかつたのであるが今回の改正により千円以下の馬でも入賞出來る樣になつたので各階級の人が馬を買ひ得ることとなつた

五、勝馬投票券一枚の券面額は台北州及台南州は從來の通り一円、臺中、新竹、嘉義、高雄は五円と改訂した、これは馬券發賣場の混雜緩和のためからである

六、競走馬の故障及騎手の場合の救濟に付ては競走中の事故を生じた場合は五〇円以上三〇〇円迄支給することに決定、其の細目に付ては追て決定する

七、レコード賞に付て、各競馬場毎に距離競走に於ては第一着馬の「ハロンタイム」に依り從前のレコードを破りたる騎手に對しレコード賞として三千円を交付することに決定した、但し十四年春季は未だ各競馬場毎に公認レコードがないので開催期間中最良のレコードを作りたる騎手に別記の賞金を交付することにした

以上の如くであるが改正の結果は騎手の生活が保證されるので從來の如く馬主に買收されることがなくなり、更に罰則の規定をも設けて兩々相俟ち不正が防止されることとなつた

**春季競馬**

高雄 三月四、五、十、十一、十二日
屏東 三月廿五、廿六日、四月一、二、三日
臺南 四月十四、十五、十六、廿一、廿二日
嘉義 四月廿九、三十日、五月十二、十三、十四日
臺中 五月廿六、廿七、廿八日、六月二、三、四日
新竹 六月十六、十七、十八、廿三、廿四、廿五日
臺北 七月七、八、九、十四、十五、十六日

**秋季競馬**

臺北 九月一、二、三、八、九、十日
新竹 九月二十二、二十三、二十四、二十九、三十、十月一日
臺中 十月十五、十六、十七、二十一、二十二、二十三日
嘉義 十一月三、四、五、十一、十二日
臺南 十一月二十五、二十六、十二月一、二、三日
高雄 十二月十六、十七、二十三、二十四、二十五日
屏東 一月五、六、七、十三、十四日

# 沈滯の域を脱せず 後續第二陣がない 女子は慘澹たる低落

## 臺灣陸上競技界を展望

台灣の十二年度陸上競技界も第十九回全台灣陸上競技選手權大會を以て華々しき幕を閉ぢたのである、十三年度は南部、村社兩選手歡迎陸上競技會、つゞいて關西大學、臺灣鐵道大學との對抗競技會の開催があり、台灣の陸上競技界としては誠に多事であり、それだけに收穫も多かつたわけである

★昭和十三年度の記錄は既に總督府より發表されたが、男子の新記錄に於ては六種目、女子の新記錄に於ては一種目、昭和十一年度の男子六種目、女子二種目、昭和十二年度の男子十二種目、女子二種目に比して大した進歩はない

★以下十三年度を回顧し更に十四年度競技界を展望してみよう、日本陸上競技聯盟の公認する二千米以上に於て曾ては全國のナンバーワンを競つた女子の衰退振りは誠に驚異たるものがある、試みに女子の王座を占めてゐた昭和七年度以降の日本十傑、日本二十傑入賞者數を比較すれば一目瞭然であらう

△日本十傑以内の入賞數

| | 七年 | 八年 | 九年 | 十年 | 十一年 | 十二年 | 十三年 |
|---|---|---|---|---|---|---|---|
| 男 | 四 | 三 | 三 | 五 | 五 | 六 | 四 |
| 女 | 七 | 七 | 六 | 五 | 一 | 一 | 五 |

△日本廿傑以内の入賞數

| | 七年 | 八年 | 九年 | 十年 | 十一年 | 十二年 | 十三年 |
|---|---|---|---|---|---|---|---|
| 男 | 九 | 六 | 四 | 七 | 九 | 十二 | 十八 |
| 女 | 五 | 三 | 二 | 九 | 七 | 八 | 八 |

★卽ち昭和七年度に於て日本十傑以内にありし者、男子四名に對して女子は實に二十四名と云ふ突破振りを見せてゐたのに十三年度に於ては男子四、女子五、と云ふ衰退振りを見せてゐる。當時台灣の陸上競技界は女子だけの競技界ではないかと感嘆を浴せられたことから見れば、男子との調和がとれるやうになつたといへるかも知れないが、然しその記錄を内地のそれと比較すれば寂寞の感に打たれざるを得ない。以下男子より檢討して見よう

★男子に於ては矢張トラックの不振を示してゐる、十二年度の關西大學戰で張星賢(台中)君によつて十秒六の記錄が生れたのみでこれにつゞく後續部隊がない、二百米に於ても昭和十一年度の學生對一般競技會で、比火倫(台北)君の作られた二十二秒五の記錄が昨年の關大戰で張星賢君によつて破られたのみである、四百米は特記すべきものはない、八百米に於ては、王敏(台中)君の作られた二分〇秒七の記錄が關大戰で一分五十九秒〇と西川(台南)君によつて破られ、千五百米に於ては西川君自己の保持する四分十五秒八の記錄を十三年度の關大戰に於て四分十一秒八に更新し、石橋(台商)の躍進振が目立つて來た、王天水(台南)林内丁(台中)兩君の躍起が加はれば活氣を呈しよう

★長距離に於ては、五千米、一万米の日本十傑平均が夫々一五分二六秒八五、三二分六〇秒八二と更に縮められたのに對し、台灣十傑平均は十七分十秒六八、三十九分五十四秒三六、依然として大きな隔たりを見せてゐる、たゞラケナモ(花蓮港)君が日本二十傑に入つて氣を吐いてゐるのみである、ラケナモ君が十三年度も飛躍してよく十六分台と三十三分台に縮んだのであるが、これも第二陣が寂寥を極めてゐる、マラソンに於てはカサウブラウ君の作つた三時間二十二分九秒〇の記錄が、十二年度の全台灣陸上競技選手權大會で[illegible](高雄)君によつて三時間〇一分五十七秒に破られたのみである

障害物競走に於ては、昭和十一年度發表の四百米障日本十傑の一人生山[illegible](台中)君を文理科大學の監督より迎へて障害物陣を形成したから、生山、根[illegible](台中)兩君の活躍によつて前進を期待したい

★昭和十二年度漸く[illegible](高雄)君によつて一米八五の記錄を得た走高跳も依然として八五を低迷してゐるのみである。台灣でも一米九十台の記錄が出てもよからうと思ふ、走幅跳に於ては張立三郎(台中)君の作られた七米十一の記錄は依然として破れずこれまた低調を示してゐる。與滿水(花蓮港)君の奮起を望む、高野(台南)君の棒高跳は大丈、西田なき後その飛躍は當然期せねばならぬ所、文强立二郎君は三米八五を跳んで日本第十位に入つてゐるが、ここらでいづれかに奮心すべきであらう、三段跳に於ては昨年の關大戰に張君が十四米三三を跳び、ついで長友(新竹)君が選手權大會で十四米二七を出してゐるが、今一歩といふ所で止つてしまつてゐる狀態だ

★高橋(台北)君は[illegible]君の去つた後を守つてゐるが、擲槍投の高野君日本十傑の上位を占めてゐる砲丸投の強固なる台灣のフィールド陣を形成して欲しいものである、高野君は昭和十二年度に日本十傑の第四位を占め、努力の人池田(台北)君は第七位になつて不振の台灣陸上のために氣を吐いたのであるが、昭和十三年度に於て兩人共揃ってゐるのは心細い次第である

★女子競技界は全面的に停滯を見せてゐるやうだが特に台灣では曾ては華やかなりし彰化高女、台中高女が共に競技界より遠ざかること久しく、台南一高女唯り名前を保つのみである、昨年度は女子競技會も相當多かつたにもかかはらず、記錄が出なかつたのは、どうしたことか、今年度こそは全台灣の女子學校の奮起を望み、殊に台北一高女、台南一高女の再起を望みたいものである

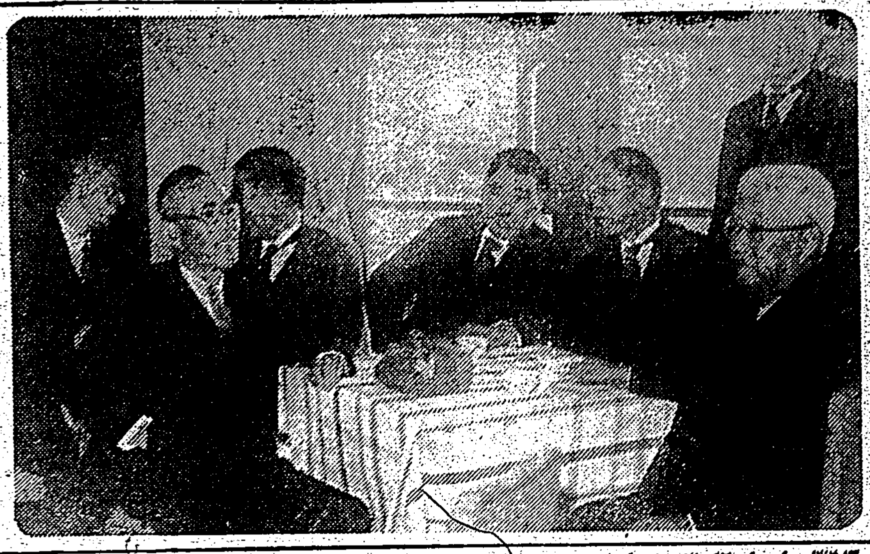

**最終符** 第十二回オリムピック東京大會は聖戰遂行、國家總力戰に備へ昨年七月當然の結果として返上され爾來組織委員會では殘務整理中であつたが二十七日正午から最後の第三十回組織委員會を開催、茲に返上東京大會の最終符を打つに至つた【寫眞は名殘の委員會】

# 事變の發生以來 訴訟事數が激減

## 嬉し、時局認識の現れ

【嘉義電話】台南地方法院嘉義支部の訴訟取扱件數は昭和十一年度三千四百餘件、十二年度三千百餘件、十三年度は二千六百餘件にして支那事變發生後取扱件數が減少し殊に昨年度著しく減じたのは銃後國民が國民精神總動員の趣旨を體得し時局を深く認識して一致と緊張した現はれであると見られてゐる

### 金山信組總代會

基隆郡金山信用購買販賣利用組合第四回通常總代會は去る二十二日午後二時より金山庄公會堂に於て基隆郡守代理元平勸業課長、勸業主任、金山庄長、[illegible]公學校長、庄警務、[illegible]巡査部長、組合關係者、總代多數出席の下に開催、組合長[illegible]氏の挨拶あつて議事に移つたがそれに先立ち[illegible]氏は昭和十三年度財務目錄貸借對照表剩餘金處分案に付き詳細に亘つて說明をなし、[illegible]議事に入つたが總代は熱心に各自の意見を述べたが結局何れも原案通りに議決した終りに兒玉[illegible]課長の訓辭[illegible]庄長の祝辭あつて同四時三十分和氣藹々裡に散會した、尚本年度は漁業開發並に漁村部落民の[illegible]を圖るべく漁村に集魚燈の光[illegible]設置並に漁具の貸付利用等に努める

### 街庄協議補選

【高雄電話】高雄州旗山郡旗山街並に同郡[illegible]庄では三十日を以て缺員中の街庄協議會員補缺選擧を行つたが旗山街協に手島[illegible]氏、[illegible]、[illegible]の二氏、[illegible]庄協に林[illegible]、[illegible]の二氏當選した

# 蘭陽三郡下のバスを統制

## 近く創立の模樣

【羅東電話】蘭陽三郡下のバス會社を網羅してバス業者聯合會を組織して相互の連絡をとり從來の利己主義を捨て共存同榮をモットーとし燃料、附屬品、タイヤー等不足の際は持つてゐる會社は無い會社に融通し又必要の時には技術者運轉手を派遣して之に加勢し以て非常時局に協力し時局下の交通機關の使命を円滑に果すため此の聯合會設置の必要を痛感するに至つたので目下羅東街に在る蘭陽バス會社の[illegible]取締役の手で具體化を急いでゐるが近日中に成立する見込みである

## 地方近事

**玉里** ▲送別會 今次の警察界異動に依り玉里郡警察課長江口警部は[illegible]に、同[illegible]の勇士巡査部長[illegible]氏は花蓮港郡警務課に、同郡[illegible]長一郎氏は[illegible]に何れも榮轉に付玉里郡下官民有志者は去廿九日午後四時玉里公會堂に會合し送別宴會を開催した

▲玉里の新規事業 玉里地方民を歡喜せしめた新年度着手の新規事業は左記の通りである

一、玉里[illegible]新設
二、秀姑巒溪護岸工事
三、三笠公學校分教場設置
四、竹田公學校分教場設置
五、富里[illegible]道路暗渠新設

▲春日分教場落成式 玉里街春日[illegible]

▲地方民[illegible] 花蓮港廳玉里地方民は多年の懸案であつた秀姑巒溪護岸堤防工事が新年度より實施着手の內報を得、又高原廳長の新年度豫算大綱發表に依り玉里熱帶[illegible]を知つて歡喜に滿ちてゐる

▲私立國語講習所を設置 玉里郡玉里街市街地に於ける本島人二十六歲以上の男女に對し寺廟改善後の[illegible]に[illegible]一部にて[illegible]私立國語講習所(夜學)開設を出願中であつたが此程許可指令に接したので、民作支會長、保甲役員等と協議を遂げ近日開講すべく準備工作が進められてゐる

臺中州員林庄致團 では[illegible]林公園文[illegible]で第一回總會を開催、左記の結果全員意見一致林[illegible]君を團長に推擧し、次いで林團長より黄業主君を名譽團長に、張水[illegible]、[illegible]氏、[illegible]、[illegible]等八名を幹事にそれぞれ指名した

★十三年度の記錄としては[illegible]の大[illegible]知(台北一女)孃、林氏(台南)孃の十二秒二、走幅跳の林氏孃の外に久しく見るべきものがなかつた、[illegible]氏(高雄)孃の十米七五を初め[illegible]氏(高雄)孃の活躍と、大[illegible]知孃[illegible]などに期待せねばならぬ狀態である(平澤生)

### 三峽

▲金融組合講演會 臺北州海山郡三峽庄に於ては前年に於る三峽信用組合の金融人總額が預金[illegible]に比し六〇%の低きにあり[illegible]運動目下の今日全島の各街庄に[illegible]一〇〇%の成績を挙げんとし庄内各部落振興會長、小公學校職員、青年團其他庄內の有識者有志にある者を集め協心努力これが實現に邁進すべく去る二十八日午後一時より三峽公會堂に於て[illegible]守の講演に依り一層本運動に必ずや相當の善果を納めらることと期待されてゐる

### 埔内

▲大和信組總代會 高雄州潮州郡內埔庄大和信用販賣購買利用組合の第二十一回の通常總代會は去る一月二十四日午前十時より同庄菜倉庫[illegible]に於て[illegible]郡守代理長谷川勸業主任高橋產業主事等[illegible]一般有力者多數列席の下に開催總代員十二名中八十四名(?)委任狀十三名出席、事業狀況報告監査報告があつた後承認事項を二三質問あるも[illegible]議案を一[illegible]決定理事任期滿了に付[illegible]

▲國語演習會 玉里郡ブヌン族青年男女の國語演習會は一月二十日午前九時より[illegible]に於て擧行せらる

### 潮州

▲潮州信組總代會 高雄州潮州信用組合第二十一回通常總代會は二十九日午前十一時より同組合樓上に於て開催せられ州より小野田勸業課長、佐藤[illegible]郡より[illegible]川崎商工主任、來賓には朝倉街長李才和州協を始め多數臨席し、林組合長外各役職員、總代員一二三名中九十八名出席して[illegible]事の監査報告後議案事項に入り剩餘金處分案外九件の議案は[illegible]分間で可決し小野田勸業課長、佐藤郡守の訓示、朝倉街長の來賓祝辭を終つて午後一時半閉會した

▲潮州郡國語會 [illegible]第一回[illegible]は二十九日午前十時より潮州郡公會堂に於て州郡關係者、[illegible]能村[illegible]を始め[illegible]に開催、會則改正其他諸項を各々決議し[illegible]項の說明あり午後二時閉會した

### 員林

▲臺中州員林郡[illegible]林郡永靖庄出身臺灣國[illegible]陸軍步兵中尉[illegible]は曾頭大尉に進級した旨去る二十八日同君の留守宅[illegible]に通知があつた、同君は臺南表出身の滿洲國[illegible]中尉[illegible]も昇進二十五日附を以て砲兵大尉に進級した旨を同君の親族たる[illegible]

### 南投

▲名山信組總代會 臺中州南投郡名山信用購買販賣利用組合では去る二十九日午前十時より庄役場公會堂に於て第二回總代會を開催、州郡事業督學の他各種[illegible]並に議事の全部を承認可決し、時代の要求に依り特に事務所を改善し之を總務部、信用部、事業部に[illegible]利用部事業に力を注ぐこととなり本年度剩餘金三分に決定を見、午後二時十分頃和氣藹々裡に閉會した、因に改選監事は左の通り

[illegible]、陳廷[illegible]、陳[illegible]、陳[illegible]、陳[illegible]、李文川諸氏

### 北港

▲北港信組の總代會 臺南州北港郡北港信用組合昭和十三年度總代會は去る二十九日午前十時より同組合會議室に於て州より[illegible]方監郡より市川[illegible]務課長、佐々木北港街長外來賓多數臨席の下に開催した事項は何れも原案通り可決

## 敗退棋戰(十九)

(大和久氏一回勝一回負)

先番 五段 △大和久彪
平手先 四段 ▲鈴木禎一

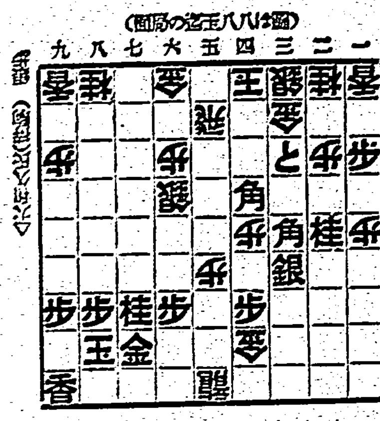

(図は八八玉迄の局面)

▲三三桂 △三三同? ▲三三歩 △二二飛 ▲三二角 △同金 ▲同桂成 △六七歩 ▲四三香 △五一玉

大崎八段講評

△大和久君の三三桂は前に七七歩と利かした手からの筋ひで、桂を取れば手早く攻め切る意味で云ふまでもなくゆつくりした受けではいけない

▲鈴木君の五三歩は先を利かして自玉の圍を緩らでも緩和しようとする意味である

△大和久君の七二飛は假換によつては七六歩と桂に當てて敵玉を壓する意味で何時でも先を取らうとしてゐる

▲鈴木の三三角成は一寸見ると惜しい様でも同桂では同金、同角成、七六桂で圍に寄るので先に桂を渡す事は絕對にいけない

△大和久君の七六歩は自玉が直ちに寄らないのに必至をかける意味で此處で後手を引いては大變な損失が生じる

▲鈴木君の四三香は相當に考慮したが直ちに七九歩と受けては角打ちが加はるので勝負の多いのに乘じ攻めなければならないと云ふ一手は當然の所である

# 柳生旅日記 (111)

小金井蘆州演　若槻六郎繪

### 雪の日の客

その翌朝、早く起出でました彌五郎先生が、床の中から

「コレ典膳」

「ハイ。先生お目覺めでございますか」

「ウム、いま目が覺めた」

「左樣でございますか。どうも今日は冷えが強うございます」

「それは困つたな。火が出來たら炭の火を呉れよ」

「畏まりました」

早くお師匠に火を上げようと思つて、典膳は潮先へ向つた鍛のやうにプウ／＼かまどの下を吹いてをる。一刀齋はソツと臥床を立出でて、抜き足をして典膳の後ろに忍び寄り、傍らの薪擦棒を取り直して

「典膳、また火は取れんかの」

「ハイ」

と振向く途端にスパーリ……。

「アイタタタ……」

「油斷があるから打たれるのだ」

「恐れ入りました」

さすがの典膳も泣きツ面をしてをる。その翌る日の朝も

「コレ典膳や」

「先生、お目覺めでございますか」

「ウム、火が取れたら呉れよ」

「畏まりました」

と典膳は一生懸命火を吹き付けてをる。隙によつてソツと後ろへ廻つて來た彌五郎先生、傍らの薪擦棒を取直していきなりスパーリ打つて掛る。典膳は身を翻したから薪擦棒は空を打つて彼方の柱をガチンと打つ。典膳は

「先生、手前は是に在りましてございます」

「ウムそこだ、イヤ感心々々、見上げた奴だ」

斯くの如くにして丁度三年、今日も冬のことで折柄降出しました雪は細か千切つて投げるが如く、五巳と凄くたつて來た。表を御覧になつて一刀齋先生

「オオ降つて來たな、どうもこの雪樣ではなか／＼熄みさうもない。より端の處へ莚を一枚敷いて置きなさい、どうしてもこの邊は雪が深いから跡片付けが難儀でいかん。積つたやつを莚で運べば世話がないでな」

「左樣でございますか、では早速に敷いて置きませう……時に先生行火の火でも入れませうかな」

「オオさうよ、一寸入れて呉れ。大分寒さが強いやうだから行火で暖まりながら雪を見よう」

「畏まりました」

行火へ火を入れさせて彌五郎先生はそのまゝ温まつてをる。典膳はなほも四邊の取片付物をしてゐると、遥か麓の方から登つて來る一人の武士、饅笠を被つて僅かの荷物を左の手に提げ、右の手に十三頭鉄拵の刀、典膳がこれを見て

「エヽ先生、下から武家が一人見えましてございますぞ」

「ナニ武家が……大方何だらう、道に迷ひでもしたものだらう」

「左樣でございませうか」

「若し訪ねて參つて宿を求めたら泊めてやんなさるがよい」

「畏まりました」

と話の折柄、早くも表門の方にあたつて訪れる聲。

「頼む／＼。物申す」

彌五郎先生聞いて

「コレ／＼典膳、訪うてゐるではないか」

「ハイ……ドーレ」

と立出でた典膳、表門の障子をサラリと開け

「これは／＼、何れより……」

「手前は泉州の者、小野善鬼といふものだ。五年以前に師匠の手許を離れ、諸國修行をいたして只今立歸つた。御師匠御在宿なれば宜しう……」

と云はれて典膳、あゝこの人が曾て噂に聞いた兄弟子の小野善鬼といふ人かと思ひました。